LA CORRESPONDENCIA DE VALENCIA

10 céntimos — DIARIO INDEPENDIENTE DE LA NOCHE — 10 céntimos

Ano LII — Núm. 20.994 | Fundadores: Marqués de Santa Ana y Peris Mencheta | Lunes 30 de septiembre de 1929 | Redacción. . . . . CALLE DE MIÑANA, 7 y 9. Administración. . . . Apartado 147. | Teléfonos: Inter. núm. 14.759.—Urb. 10.315

D. O. M.

Don José Prini Castellani

JEFE JUBILADO DEL GAS LEBÓN

que ha fallecido hoy cristianamente en Mislata

A LOS 87 AÑOS DE EDAD

R. I. P.

Sus desconsolados hijos don José, doña Salvadora y don Antonio, hijos políticos y demás familia participan a sus amigos tan sensible pérdida y les ruegan asistan a la conducción del cadáver, que se verificará mañana, a las seis de la tarde, desde la casa mortuoria, calle Mayor, hasta el cementerio de dicha población.

No se reparten esquelas.

Inglaterra y Norteamérica

El trascendental viaje de Mac Donald a los Estados Unidos

Hablemos del viaje de Ramsay Mac Donald a estas horas en pleno Atlántico...

Oficialmente, el primer ministro inglés va entrevistarse para ultimar con él las bases de un acuerdo que permita a las naciones, y subconsecuentemente a las demás potencias marítimas, llegar a una reducción o, por lo menos, a una limitación de armamentos navales.

Sin duda la medula del viaje está en esta cuestión.

Pero es evidente que en torno de ella otras cuestiones de gran importancia mundial van a ser tratadas entre los dos regentes de la política de las dos potencias de habla inglesa.

Una de ellas, por ejemplo, el restablecimiento de las relaciones diplomáticas entre rusos y británicos, asunto en el cual, a pesar de las protestas del Gobierno laborista, no se ha entrado en negociaciones serias todavía, ni se ha soltado presa por parte del Gabinete laborista, a pesar de las afirmaciones hechas durante la campaña electoral.

Otra de ellas, sin duda alguna, será la situación que puede crear entre ambas naciones la guerra de tarifas que prepara Wáshington con objeto de defender su industria nacional, guerra contra cuyos efectos en el Canadá se apresuró ya a trabajar un miembro del Gabinete laborista en su reciente viaje al Dominio norteamericano, con el acual parece que han concertado tratados para la importación de carbón inglés, en perjuicio del carbón yanqui.

Y, en general, puede decirse que este viaje de Mac Donald habrá de sentar las bases de una verdadera entente anglo-americana que sustituya en la balanza política mundial a la entente anglo-francesa, que buscaban y aun confeccionaban los conservadores.

Esto último no deja de tener una trascendencia enorme..., sobre todo para Francia.

¿Será fructífero el viaje?

Sólo puede decirlo el tiempo...

Mientras tanto, están las declaraciones hechas por el gobernante laborista antes de partir:

—Mi visita es oficial y relacionada con importantes negocios públicos, y por lo tanto, no creo que sea aprovechada para cuestiones espectaculares.

Las negociaciones que hemos tenido sosteniendo el representante de los Estados Unidos y yo, han sido llevadas a cabo con la condición de que han de ser conocidas a un campo internacional.

Tengo gran satisfacción en declarar, que no tardará en llegar el momento en que las cinco potencias navales que firmaron el convenio de Wáshington puedan ser invitadas a celebrar una reunión colectiva, y trabajar continuamente en el logro del deseo de todos, esto es, el desarme naval. Si todo va bien, como espero, es probable que dicha conferencia de las cinco potencias pueda celebrarse a principios del próximo año, y si esto llega a efectuarse, suplirá a la comisión preparatoria del desarme, de Ginebra, en sus puntos esenciales. Aunque ésta no desaparecerá, seguirá trabajando libremente sobre el aspecto general de la cuestión, siendo muy posible que a continuación, la Liga de Naciones, convoque una conferencia general para el desarme naval, para lo cual también se ha trabajado bastante.

Creo imprescindible entrevistarme en seguida con el presidente Hoover y con otros políticos norteamericanos, a algunos de los cuales conozco ya personalmente, ya que hay mucho trabajo a desarrollar y es necesaria la cooperación.

La historia de las relaciones navales entre los Estados Unidos e Inglaterra, durante los últimos tres años, es prueba de que la identificación entre ambos países es de la mayor importancia, no sólo para ellos, sino para el mundo entero.

Creo que el contacto personal con el presidente Hoover es esencial para la completa comprensión y desarrollo de este problema, y no creo ello muy difícil, ya que es unánime el deseo de llegar a terminar con éxito la solución de la cuestión.

Esta entrevista — terminó diciendo—no sólo influirá en el arreglo de la cuestión naval, sino que en ella se tratarán de otros problemas muy interesantes.

El precio de la leche

Reunida la Federación de Cooperativas de venta de leche de Valencia, ha adoptado el acuerdo de que desde mañana, y con carácter oficial, se venderá el litro a sesenta céntimos, haciéndolo presente para conocimiento del público.

Número de 8 páginas

Academia Colón

PI Y MARGALL, 62

Bachillerato elemental y universitario - Comercio - Magisterio - ADUANAS - Contabilidad - Taquigrafía - Idiomas - Profesorado especializado

Aprenda usted INGLES en la

English Academy

COLON, 54, bajos

Dr. Vicente Navarro Soler

Enfermedades internas y de los niños

Camino Real de Madrid, traste 4.º, R. V., chalet

Teléfono 12.782

Una boda en Grecia

Grecia sigue manteniendo sus antiguas tradiciones y hoy queda demostrado ante los ojos del lector al reproducir en nuestras columnas la escena de una boda popular

El Capitán general visita las guarniciones de Játiva y Alcoy

El sábado último, como oportunamente anunciamos, marchó el Capitán general de esta región don Eladio Pin Ruano a Játiva y Alcoy, con objeto de revistar los Cuerpos que guarnecen ambas poblaciones.

Acompañaban a la primera autoridad militar el general jefe de Estado Mayor don Lino Sánchez Mármol y los ayudantes señor Manrique de Lara y Carpio.

En Játiva fué recibido el general con los honores correspondientes a su alta jerarquía, marchando inmediatamente al cuartel de San Francisco, donde se aloja el regimiento de Otumba.

El coronel de este Cuerpo señor Monzó, con los demás jefes y oficiales, hizo los honores al señor Pin Ruano. En el patio del cuartel estaba formada la fuerza en columna de honor, mandada por el comandante don José Niño González.

El general pasó minuciosa revista al regimiento, el cual desfiló luego ante él en correcta formación.

Seguidamente el señor Pin Ruano recorrió todas las dependencias del cuartel recibiendo grata impresión por el orden y aseo observadas en todas ellas, por lo que expresó su sincera felicitación al digno coronel y a los jefes y oficiales a sus órdenes.

Una de las cosas que más llamó la atención del señor Pin Ruano fué la Biblioteca del Soldado creada por el anterior coronel de dicho Cuerpo don Bernabé Guirau.

Dedicó el general a ella frases de elogio por los beneficios que reporta al soldado.

Al finalizar la revista el Capitán general fué cumplimentado por el Alcalde de Játiva don Francisco Diego, juez de primera instancia señor Carchano, el abad de la Colegiata con una representación del clero, una comisión de concejales y distinguidas personalidades de la ciudad.

Pasó luego el general a la Caja de Reclutas, sieneo recibido por el teniente coronel jefe don Vicente Alcober, jefes y oficiales de la misma, comandante del Somatén don Ricardo Enamorado y el comandante jefe de instrucción premilitar don Juan Selva.

Hizo el general elogios del edificio y dependencias, y desde allí marchó al campo de tiro, que revistó detenidamente.

Camino de Bellús

Terminada la revista el señor Pin Ruano marchó con su séquito a Bellús, en donde su propietario señor Amador les sirvió una suculenta paella valenciana, en cuyo menú figuraban pescado, pollo, vino, champagne, frutas, café y cigarros.

El general vió las obras de la casa-cuartel para el puesto de la Guardia civil que el propietario de los baños está allí construyendo.

A las cinco de la tarde marchó a Alcoy, donde llegó a las seis.

En la puerta del Hotel Continental se encontraban esperándole el general Gobernador militar señor Riquelme, coronel del regimiento de Vizcaya señor Leret, teniente coronel jefe de la Caja señor Pérez Frauz, comandante de la Reserva señor Blasco, jefe del Somatén señor Oses, Alcalde de Alcoy don Fenando Moltó, juez don Fernando Candel, primer teniente de Alcalde don Camilo Llopis, subdelegado de Hacienda don Joaquín Majau, secretario don Fernando Valmaseda, don Salvador Doménech, cura de San Francis-Joaquín Majan, secretario don Fer María Domínguez por el arcipreste, don Rafael Silvestre, capitán de la Guardia civil y teniente de Carabineros.

El señor Pin Ruano visitó luego la fábrica de géneros de punto de señor Carbonell, acompañado del Alcalde, haciendo grandes elogios.

No visitó, como eran sus deseos, la fábrica de papel de fumar Bambú, por hacer los obreros la semana inglesa.

Mientras el Capitán general cenaba la banda Primitiva dió una serenata en su honor causando muy buen efecto esta delicada atención. La banda hubo de repetir varios números del programa.

Ayer por la mañana fué el Capitán general con su séquito a visitar el viaducto Canalejas, puente de Cristina, y a las diez de la mañana oyó misa en la iglesia de Santa María, pasando luego al grupo Escolar, y al cuartel donde se aloja el regimiento de Vizcaya número 51, que se encontraba formado en el patio del cuartel al mando del teniente coronel don Julio Castro.

En la puerta del cuartel fué recibido el general por el general Gobernador señor Riquelme, coronel señor Leret, jefes y oficiales del Cuerpo.

Seguidamente fué revistada la fuerza y el cuartel, quedando altamente satisfecho de la policía del mismo.

Admiró el general el plano de la población y sus alrededores, que está confeccionando el comandante señor Plaza.

Por último revistó la Caja de Reclutamiento, felicitando al jefe, señor Pérez Frau, jefes y oficiales, dedicándose a devolver más tarde las visitas y regresando anoche a las ocho a Capitanía general satisfecho del resultado de su excursión.

MILITARES

El ex ministro señor Montejo y el general don Fernando Berenguer

Esta mañana han visitado al Capitán general el ex ministro señor Montejo y el general Gobernador militar de Alicante don Fernando Berenguer con su ayudante señor García del Busto.

Los actos de ayer en Torrente

El general de brigada don Benito Martín, que fué delegado por el Capitán general para que le representara en las fiestas celebradas ayer en Torrente, ha visitado a dicha autoridad para darle cuenta del desempeño de su cometido.

Invitación

El Rector de la Universidad doctor Ros, ha visitado al Capitán general para invitarle a la apertura del curso que se verificará mañana.

Asimismo ha solicitado el Rector una banda militar para que amenice el acto, habiendo sido designada la del regimiento de Guadalajara.

Información municipal

Contestando el Alcalde a un artículo que con la firma «Un valenciano» publicó ayer nuestro colega «El Mercantil», ha manifestado que tomaba buena nota de las mejoras e iniciativas que en dicho artículo se señalan, pero que todo ha de seguir un orden de prelación, atendiéndose primero lo más urgente, como es el alcantarillado, pavimentado, ornato y otros servicios de carácter análogo, para acometer luego los que de momento pueden aplazarse.

—

La Comisión municipal Permanente, en sesión celebrada el día 25 del actual, acordó, en conmemoración de la fiesta del Día del Libro Español, conceder tres premios de 100, 75 y 50 pesetas, a los dueños de las librerías de esta capital en cuyos escaparates, además de estar adornados con mejor gusto artístico los días 6 y 7 de octubre próximo, exhiban obras de lectura más instructiva y moralizadora para los niños.

Anuncio

Solicitada autorización para la instalación de un motor eléctrico de un caballo de fuerza con destino a taller de reparación de cámaras y cubiertas de automóvil en la casa número 29 de la calle de Hernán Cortés, por don Julián Vercher, se abre juicio contradictorio por diez días para oír reclamaciones contra dicha instalación, terminando el plazo para ello el día 7 del próximo octubre.

Valencia 26 de septiembre de 1929.—El Alcalde, **El Marqués de Sotelo.**

Hotel "Oriente"

RESTAURANT

Director propietario: Ramón Vidal

San Vicente, 84 - Teléfono 14.308

MENÚ para mañana:

Almuerzo

Entremeses variados.
Arroz a la marinera.
Seros a la romana.
Pescado frito.
Bistek patatas fritas.
Dulce: ALMIBAR.
Frutas del tiempo.

Precio del cubierto: 3'50 ptas.

Comida

Entremeses variados.
Consoumé Roya.
Pescado a la parrilla.
Tornedos provenzal.
Judías verdes salteadas.
Pollo a la broche.
Dulce: FLAN.
Frutas del tiempo.

Precio del cubierto: 4'50.

Habitaciones desde 3 pesetas.
Pensión completa desde 10 pesetas.
Desayuno desde 0'75 pesetas. Provisiones viaje 4 pesetas.
Servicio a domicilio, aumento 0'50
Abonos de 10 cubiertos 35 ptas
Id. de 30 id. 100 id.

La fiesta de ayer en Torrente

Ayer se celebró en Torrente la fiesta que hubo de suspenderse el domingo anterior y que resultó verdaderamente grandiosa.

Las autoridades de la capital llegaron a las doce a la mencionada villa, donde fueron recibidas por el Alcalde y Ayuntamiento de la misma, comisiones de todos los pueblos del distrito con sus banderas y una muchedumbre inmensa que aclamó con entusiasmo a los expedicionarios.

Después de los saludos de costumbre, organizóse una grandiosa manifestación que, sin cesar de vitorearles, acompañó a las autoridades a la Casa Consistorial, en cuyo salón de sesiones fueron leídos los acuerdos adoptados por aquella Corporación municipal, y que, como ya dijimos, son los siguientes: el nombramiento del marqués de Sotelo de Alcalde honorario de Torrente; la confección de un pergamino en el que se transcriba tal acuerdo, tomado por aclamación; que se coloque en el salón de actos de la Corporación un azulejo conmemorativo, costeado particularmente por los señores concejales, y que se rotulen tres nuevas vías con los nombres ilustres de General Pin Ruano, Hernández Malillos y Conde de la Vallesa de Mandor.

Estos acuerdos fueron muy aplaudidos.

El Alcalde de Torrente leyó unas cuartillas encomiando la labor realizada por el marqués de Sotelo, al que hizo entrega del nombramiento de Alcalde honorario; rindió un homenaje al Rey Alfonso XIII, cuyo nombre se dará a la proyectada Avenida del Vedat, y terminó congratulándose de que el grandioso acto que se realiza coincida con la fiesta onomástica del jefe del Gobierno.

El marqués de Sotelo pronunció un grandilocuente discurso, que terminó pidiendo un recuerdo para el general Primo de Rivera, y vitoreando a España, al Rey y a Torrente, vivas que fueron contestados con frenético entusiasmo.

Los representantes de los pueblos del distrito y nutridas comisiones de las Uniones Patrióticas, desfilaron ante la presidencia saludando a las autoridades.

Estas y la comitiva de invitados visitaron la iglesia parroquial, la Caja Rural y Sindicato Agrícola y el Sindicato de Obreras Católicas, donde doña Natividad Domínguez, el marqués de Sotelo y el Gobernador señor Hernández Malillos, pronunciaron discursos que fueron muy aplaudidos.

Al despedirse, el señor Gobernador fué rodeado por las obreras, que le formularon varias peticiones, y a las que aconsejó se dirigieran al Gobierno, prometiendo que él las apoyaría, y les entregó 300 pesetas de su bolsillo particular; 100 para el Sindicato y 200 para las familias de las víctimas de la desgracia ocurrida días pasados a consecuencia de las tormentas.

En el jardín de la casa solariega de la familia Conejos, fueron obsequiadas las autoridades e invitados con un suculento banquete de más de 250 cubiertos, ocupando la presidencia las autoridades.

A la hora de los brindis hizo el ofrecimiento del banquete el culto sacerdote don Marcelino Fernández, hijo de Torrente, y siguiéndole en el uso de la palabra, doña Natividad Domínguez, el marqués de Sotelo, el general don Benito Martín, que asistía en representación del Capitán general, y el señor Gobernador, siendo todos muy aplaudidos.

Después del banquete se inició la apertura de la «Avenida de Alfonso XIII»; se descubrieron en el ensanche de la población las lápidas que rotularán las nuevas calles del General Pin Ruano, Hernández Malillos y Conde de la Vallesa de Mandor, pronunciándose nuevos discursos y terminando la fiesta con el mayor entusiasmo.

TRIBUNAL INDUSTRIAL

Juicios señalados para mañana

A las once, reclamación de pago de horas extraordinarias de trabajo, formulada por el obrero don Saturnino Luján Sánchez contra la Compañía Peninsular de Asfaltos.

Señores jurados. — Patronos: Don Manuel Lledó Jordán, don Pablo Vera Carbonell y don Antonio Ocaña Portolés.

Obreros: Don Vicente Domingo Hernández, don José Almazán Valero y don Federico Sánchez Laguna.

La Semana Valenciana en Barcelona

La junta general celebrada ayer en Barcelona por la Casa Valencia para tratar de la Semana Valenciana, ha revestido extraordinaria importancia.

Abierta la sesión por el presidente señor Clavel, concedió la palabra a don Maximiliano Thous, delegado por la Diputación y el Ayuntamiento de Valencia para organizar los festejos que han de constituir la Semana Valenciana que se celebrará del 14 al 20 de octubre en la Exposición de Barcelona.

El señor Thous explicó detalladamente en qué consistirá el programa de fiestas, ya ultimado, y que se hará público muy en breve.

El plan de fiestas ha merecido la aprobación unánime de la Asamblea, que acogió con nutridos aplausos la exposición hecha por el señor Thous.

Durante estos siete días se celebrarán la «Fiesta de la Danza», la «Fiesta de la Rima», la «Fiesta de la Canción», la de la «Música», la del «Fuego», la de la «Flor», a base de una espléndida Batalla de Flores en la Avenida de la Reina Cristina, de la Exposición, y la «Fiesta del Pueblo», que cerrará la Semana el 20 de octubre en el Pueblo Español.

Durante la Semana Valenciana, darán conferencias en el Palacio de Proyecciones, los señores García Sanchíz, López Chavarri y Maximiliano Thous.

Conocido el brillante plan de estas fiestas, que prometen ser verdaderamente suntuosas, se acordó felicitar al señor Thous por su acertada labor de organización, y organizar diversos actos en honor de los representantes de las Corporaciones oficiales que vendrán de Valencia, así como de los artistas que tomarán parte en las fiestas de la Semana Valenciana, así como de los excursionistas que vendrán en los trenes especiales que se organizan y en el vapor «Magallanes», que será fletado para que hagan los pasajeros incluso vida a bordo.

Los doctores Soler Martín y Martínez Borso, así como los señores Guardiola, Gil, Jesús, Torres, Ortiz Bau, Dolz, Causarás, Miguel y Ferrándiz, abogaron para que la Casa Valencia dispense las máximas atenciones a los excursionistas valencianos.

Los representantes del Ayuntamiento y la Diputación, que vendrán en corporación, serán objeto de una recepción grandiosa a la llegada del tren.

La Casa Valencia ha acordado destinar 3.000 pesetas en principio para atender a los visitantes valencianos.

El cartel del artista Canet, que se fijará profusamente en lugares públicos y sociedades y hoteles de Barcelona durante la presente semana, ha sido alabado por cuantos han visto una gran fotografía del mismo que llevaba el señor Thous.

El entusiasmo que reina entre los valencianos de Barcelona hacen presagiar el éxito brillantísimo que seguramente obtendrá la Semana Valenciana.

TRIBUNALES

Sentencia

El tribunal que entendió días pasados en el importante proceso contra Rafael King, Rosendo Salsenech y Laura Grimalt, por falsificación de unas papeletas del Monte de Piedad y de unos carnets de identidad, de Correos, ha dictado ya sentencia, de acuerdo por completo con lo pedido en su brillante informe por el letrado defensor don Atanasio Miquel, y en su virtud han sido puestos en libertad los tres procesados, por haber cumplido la pena impuesta con los años de prisión preventiva que llevaban.

Como se recordará, el fiscal pedía 30 años de reclusión para cada uno de los hombres, y 28 para la mujer, constituyendo el fallo un triunfo del señor Miquel.

Llegó la hora

Hace unos dos años, un joven llamado Ernesto Agustín Reus García entró en la joyería de Torres Boix, sita en la calle de la Paz, y dirigiéndose al mostrador pidió plumas estilográficas de oro.

Mientras el dependiente sacaba los estuches para enseñárselos al cliente, éste se acercó al escaparate y con disimulo se apoderó de un soberbio reloj de oro, desapareciendo con la alhaja.

Advertido el dueño, dió cuenta a la Policía, y ésta se dió tal maña, que a las pocas horas quedaba detenido el autor del robo, en una casa de compraventa, donde fué a pignorar el reloj.

En el acto del juicio, celebrado en la Sala primera, ha intervenido el fiscal señor Marqués y el letrado defensor señor Alcalá.

Estafa

Antonio Montalba, que andaba apuradillo de recursos y en casa hacía falta pan, sirviéndose de unos vales de un amigo suyo se llevó de varias casas unas ruedas de autos, que convertía en seguida en metálico para cubrir las necesidades de su familia.

La martingala se descubrió cuando al hombre aún le quedaban vales para ir rodando unos kilómetros.

Le ha defendido don Antonio Boix.

Un excelente debut

En la Sala segunda ha hecho hoy su debut el joven letrado don Antonio Albert. Las aptitudes y competencia del nuevo abogado se han destacado en la dirección de la prueba, primero, y luego en el discurso que ha pronunciado, ajustadísimo a las leyes.

Defendía a Federico Oltra Alberola y cuatro ganaderos más del distrito de Albaida, que hallándose en desacuerdo con los propietarios aceptaron las gestiones del delegado gubernativo para suavizar asperezas, tomándose acuerdos que luego los ganaderos no cumplieron en la fecha estipulada.

Total, una desobediencia, que el defensor ha quitado importancia, achacándola a un olvido involuntario.

Ha mantenido la acusación el fiscal don Rafael Balbín.

Sala de lo Civil

Se ha visto un desahucio procedente de Nules, informando los letrados don Santiago Garín y don Francisco Calatayud, y se han suspendido dos asuntos más, en los que actuaban don Ernesto Pérez, don Fermín Mir y don Fernando Bernabé Herrero.

Una sentencia interesante sobre Derecho social

El día 13 de los corrientes se vió ante la Sala de lo Civil el recurso de revisión que contra sentencia del Tribunal Industrial de Valencia interpuso el obrero Santiago García, absolviendo a su patrono el Ayuntamiento de la misma, de la demanda interpuesta solicitando el pago de indemnización por hernia, producida en el trabajo.

El día 25 de este mes se dictó sentencia, y siendo ponente el competentísimo magistrado señor Rodríguez de los Ríos, se resolvió dicho recurso revocando la sentencia dictada por el señor presidente del Tribunal Industrial, condenando al Ayuntamiento de Valencia al pago de la indemnización debida al obrero Santiago García.

En el pleito se daba el caso singular de que el veredicto del tribunal fué dictado por unanimidad a favor del obrero, que en caso de hernia llamó la atención por empatar más del 80 por ciento de los fallos el de Valencia, que concurría en el caso de autos la circunstancia alegada por el concurrente y apreciada en el fallo del recurso de que el desarrollo del expediente administrativo del accidente fué normal, porque el médico de la entidad patrono — Ayuntamiento de Valencia—reconoció la hernia como producida en el trabajo y consideró constituída una incapacidad parcial y permanente para el trabajo.

Defendió al excelentísimo Ayuntamiento el ilustre abogado del Estado señor Bosch, y sostuvo el recurso que ha prosperado nuestro antiguo compañero don José Manáut Nogués.

Dada la naturaleza del recurso y las características del asunto, nos place rendir justicia a la actuación del señor Manáut, a quien felicitamos por éxito tan notorio.

Ministerio de Educación, Cultura y Deporte

EXTRACTO DE CARNE doctor GREUS
Alimento reconstituyente
Farmacia plaza Santa Catalina, 4

NOTICIAS

El mes de septiembre, que tantos días desapacibles y molestos nos prodigó, ha querido desaparecer dejándonos grato recuerdo.

Ayer tuvimos un día hermosísimo de sol, con temperatura agradable y brisa suave.

La ciudad estuvo muy animada, viéndose concurridísimos el hermoso Jardín del Real, Alameda, Gran Vía y demás jardines y paseos de la ciudad.

En la barriada de Ruzafa la fiesta de San Miguel atrajo gran gentío, que elogió el esplendor y buen gusto con que se había organizado.

—

Hoy también hemos tenido un buen día, de cielo despejado y temperatura agradable.

El mínimo termométrico en la madrugada ha sido de 14 grados, y a las ocho, de 17, dominando brisas del Oeste Noroeste.

A la una de la tarde los termómetros marcaban en la vía pública de 25'6 a 30 grados, y la presión barométrica era de 768'4 milímetros.

La humedad relativa se mantiene a 79 grados.

El sábado por la tarde se verificó el triste acto de trasladar al Campo Santo los restos mortales de nuestro muy querido amigo y colega en la Prensa don José Navarro Cabanes, redactor jefe de «Diario de Valencia».

Formaban la fúnebre comitiva el clero de la parroquial de San Nicolás, con cruz alzada, nutrido grupo de periodistas de todos los periódicos locales, numerosos amigos particulares del finado y el personal todo de «Diario de Valencia».

Ocuparon la presidencia del duelo los señores director y director gerente de «Diario de Valencia», don Luis Lucia y don Trinitario Presencia; el presidente de la Asociación de la Prensa, don Julio Jiménez; el director espiritual padre José Atilano Carbó, superior de los Padres Camilos, y el jefe de la Biblioteca de la Universidad don Fermín Villarroya.

La inmensa mayoría de los periodistas y amigos que al acto concurrieron, y las afligidas hermanas del finado, acompañaron el cadáver de éste hasta el Cementerio, donde quedó depositado en la sala de observación hasta la mañana de ayer domingo en que, después de celebrarse una misa, que estuvo concurridísima, recibieron cristiana sepultura los restos mortales de tan querido amigo, en el panteón de la Prensa.

Reiteramos nuestro sincero pésame a los desconsolados viuda doña Josefa Calabuig Doménech, hijos y demás familia, y a la Redacción de «Diario de Valencia», por tan irreparable pérdida.

PIKMENTINE.—Tinte para el cabello. Todos los colores, del negro carbón al rubio. Venta: Farmacias y droguerías. Al por mayor: Cuarte, 51, laboratorio.

En el Gobierno militar se interesa la presentación del soldado licenciado Ciriaco León Fuertes, en día hábil, de diez a trece horas, para entregarle un documento de su pertenencia.

Hoy ha vuelto a encargarse de su cargo el delegado de Hacienda de esta provincia don Pascual Abad Cascajares.

Nuestro amigo el doctor don Francisco Antolí Candela ha regresado del extranjero, encargándose nuevamente de su consulta especial de enfermedades de la **nariz, oído y garganta.**

BONA-MAR
BAR-CAFE-RESTORAN
Junto al Puerto -- Tel. 30.722
COMEDOR CONFORTABLE
COCINA SELECTA
SERVICIO A LA CARTA
Cubiertos desde 3'50 ptas.
ESPECIALIDAD EN ARROCES
HABITACIONES
CON VISTAS AL MAR

Gobierno civil

Nos ha manifestado el Gobernador civil señor Hernández Malillos, su satisfacción en la visita que ayer realizó a Torrente, elogiándolo como se merece, por ser ésta una población de grandes condiciones higiénicas y de ensanche moderno, que llaman la atención.

También nos ha dicho que la huelga metalúrgica de Sagunto ya quedó completamente zanjada, y que no hay novedad alguna por ahora.

* * *

En virtud de denuncia formulada contra una casa de viajeros sita en una calle céntrica de la capital, por contener sus camas chinches y otros insectos, el señor Gobernador ha impuesto al dueño de la misma la multa de 500 pesetas, una vez comprobado por el señor inspector provincial de Sanidad el extremo denunciado.

* * *

Hasta que la superioridad competente defina la interpretación que, para el oficio de albañilería se debe dar al pacto federativo otorgado en 9 de julio de 1920, ningún peón braccro podrá exigir como jornal mínimo, cantidad superior a seis pesetas cincuenta céntimos.

NECROLOGÍA

A la avanzada edad de 87 años ha fallecido cristianamente hoy, en Mislata, el señor don José Prini Castellani, jefe jubilado del Gas Lebón, persona muy apreciada por sus estimables condiciones de carácter, honradez y caballerosidad.

Su muerte ha sido muy sentida en el extenso círculo de sus relaciones, y ha sumido en la mayor amargura a sus hijos don José, doña Salvadora y don Antonio, nietos y demás estimable familia.

Descanse en paz el alma de don José Prini Castellani y reciban cuantos le lloran la expresión de nuestro más sentido pésame.

RELIGIOSAS

SANTOS PARA MAÑANA.—El Santo Angel Titular de España. San Remigio, Obispo y confesor, y Santa Julia, mártir. Misa y oficio de San Remigio, con rito simple y color blanco.

CUARENTA HORAS.—Continúan en San Juan del Hospital. Se descubre a las siete de la mañana y se reserva a las 5'30 de la tarde.

CORTE DE MARIA.—Nuestra Señora de Porta-Cœli, en la Catedral.

ADORACION NOCTURNA.—Turno de la Sagrada Familia.

Cultos para mañana:

Los martes perpetuos de Nuestra Señora del Perpetuo Socorro, continúan en el Temple, a las ocho y media, con misa y ejercicio.

—El Mes del Santísimo Rosario principia:

En la Catedral, a las ocho, con exposición del Señor.

En San Andrés, a las siete y media.

En el Colegio de Niños de San Vicente, a las ocho.

ACADEMIA
"COMERCIAL MORALES"
Angeles, 21 :-: VALENCIA
Teléfono 12.953
Profesorado competentísimo para las preparaciones de
Escuela Oficial de Comercio
Bachilleratos - Magisterio
Clases contínuas desde las siete de la mañana a once noche
Sección Taqui-Mecanógrafos
Taquigrafía
Mecanografía
Ortografía
Diaria, 5 pesetas al mes
Sección Idiomas
Francés
Inglés
Alemán
10 pesetas al mes
Sección contable
Aritmética
Cálculo Comercial
Contabilidad
Correspondencia
Mercantil
Documentación
Reforma letra
10 pesetas al mes
Clases especiales para señoritas
Muchas señoritas y jóvenes están desempeñando importantes cargos en Bancos y casas de Comercio, por haber seguido nuestro sistema práctico de enseñanza

Ahorrad
CAJA DE PREVISION SOCIAL DEL REINO DE VALENCIA
COLABORADORA DEL INSTITUTO NACIONAL DE PREVISIÓN
El ahorro es fuente de bienestar
Para obtenerlo poseed una libreta o Cuenta de las que emite la CAJA DE PREVISIÓN SOCIAL DEL REINO DE VALENCIA, entidad oficial benéfica (R. O. de 24 de Junio de 1922), en cualquiera de sus oficinas:
VALENCIA: Av.ª de Amalio Gimeno, 8 (edificio de su propiedad).
ALCIRA: Mendizábal, 19.
ALCOY: Lauria, 5.
CASTELLÓN: Mayor, 119.
DENIA: Constitución, 18.
ELCHE: Reina Victoria, 10.
GANDÍA: S. Franc.º de Borja, 93.
JÁTIVA: Diputado Villanueva, 39.
VILLENA: Paseo de Chapí, 26.

Dr. Pérez Manglano
MATRIZ - PARTOS
CIRUGIA - RAYOS X - RADIOTERAPIA - ELECTROCOAGULACION
CONSULTA: de 12 a 2
CALLE PASCUAL Y GENIS, 22
VALENCIA

ZAPATOS a 3, 5 y 9 pesetas
San Martín, núm. 1
CASA MANCEBO

Guía del turista en Valencia

MUSEO POVINCIAL DE BELLAS ARTES.—Situado junto a la iglesia del Carmen. Es, después del de Madrid, el más importante de España, y en primitivos supera a aquél. Entrada pública, mediante el pago de 50 céntimos, todos los días laborables, de 10 a 14. Jueves y domingos, entrada gratuita, de 10 a 13. Tranvías más próximos para visitar el Museo, los números 1 y 6.

MUSEO PALEONTOLOGICO—Instalado este magnífico Museo en el antiguo edificio del Almudín. Entrada pública y gratuita todos los días laborables, mediante pase que se facilita en las oficinas Fomento del Turismo. Tranvías más próximos para visitar el Museo, los números 1 y 6. (Descender en la plaza de la Constitución).

MUSEO DE HISTORIA NATURAL DE LA UNIVERSIDAD.—Entrada mediante autorización del Rectorado. Tranvías más próximos para visitar este Museo, los números 2, 3, 6 y 8.

MUSEO DE ANATOMIA.—(Facultad de Medicina, calle de Guillem de Castro, número 79).—Entrada pública y gratuita, solicitando permiso del señor Decano. Tranvía más próximo para visitarlo, el número 5.

PALACIO DE LA LONJA.—(Situado en la plaza del Mercado).—De estilo gótico, está considerado como el mejor ejemplar de la Arquitectura civil Española. Entrada pública y gratuita, todos los días laborables, de nueve a cinco tarde. Tranvía más próximo, el número 7.

PALACIO MUNICIPAL.—(Está situado en la Alameda, frente al Puente del Mar).—En él está instalada la magnífica colección conquiliológica. Entrada todos los días laborables, de nueve a una, mediante pase que se da en el Fomento del Turismo. Tranvías más próximos para visitarlo, los números 2 y 3.

TORRES DE SERRANOS.—(Calle de Serranos).—Entrada pública y gratuita todos los días laborables, de nueve a una, (Dirigirse al portero de las Torres). Tranvías más próximos los números 1, 5 y 6.

TORRES DE CUARTE.—Construídas en 1444, sirven actualmente de prisiones militares. Tranvías más próximos, 5 y 7.

PALACIO DE LA GENERALIDAD DEL REINO. — Valiosa galería de retablos de los Reyes de Valencia. Magníficos artesonados en los entresuelos y en el Salón de Cortes. Tranvías más próximos, 6 y 1, descendiendo en la misma puerta.

JARDINES DEL REAL.—(Situados en la Alameda, frente a al puente del Real).—Entrada pública mediante el pago de 15 céntimos, todos los días laborables, de nueve a una y de tres a cinco. Los domingos por la mañana, entrada gratuita. Tranvía más próximo, el número 3 y el especial.

CATEDRAL BASILICA METROPOLITANA.—Sala Capitular estilo ojival de 1358. Más de 400 cuadros, entre ellos, de Goya, Joanes, Ribera, Saxoferrato y otros. El Santo Cáliz de la última cena del Señor y un portapaz de Benvenuto Cellini. Subida a la torre de 64 metros, El Miguelete, desde donde se admira uno de los más bellos panoramas del mundo. Tranvías números 1 y 6.

IGLESIA Y REAL COLEGIO DE CORPUS CHRISTI.—Estilo greco romano. Pinturas al fresco por Matarana. Cuadros de Zúcaro, Ribalta, Greco y otros. Tapices flamencos. Biblioteca e interesantes preciosidades artísticas. Situado frente a la Universidad Literaria.

PARROQUIAL IGLESIA DE SANTOS JUANES. — Hermoso ejemplar de arquitectura barroca valenciana. Bóveda al fresco pintada por Palomino y de grandes proporciones. Tranvía más próximo, el número 7.

JARDIN BOTANICO.—(Situado en la calle de Cuarte, 118).—Entrada mediante pase que a los forasteros se da en la oficina Fomento del Turismo. Tranvía más próximo, el número 7.

ARCHIVO MUNICIPAL.—Rica colección de documentos relativos al régimen foral de Valencia, Espada del Rey don Jaime I de Aragón. La «Senyera», Códices iluminados. Entrada pública y gratuita todos los días laborables, de diez a una. Tranvías más próximos, los números 1, 2, 3, 7 y 8.

BIBLIOTECA DE LA CASA VESTUARIO. — (Situada en la plaza de la Constitución).—Entrada pública y gratuita todos los días laborables, de 5'30 tarde a 11 noche. Tranvías más próximos, los números 1 y 6.

BIBLIOTECA COMPLEMENTARIA DEL CENTRO DE CULTURA, VALENCIANA.—(Situada en la Lonja, entrada por la calle de Cordellats). — Servicio público todos los días laborables, de seis tarde a ocho noche. Tranvía más próximo, el número 7.

Gran Teatro
Hoy, 5 tarde y 10 noche.
Un verdadero americano
Por el genial REED HOWES.
El sino de Amador
Asunto cómico (estreno).
Una cultural UFA
Del natural (estreno).
ESTRENO de la superproducción de las «selecciones r MALKA»
EL SECRETO DE GINEBRA
La vida de las Embajadas, con sus intrigas, escenas de espionaje y misterio, interpretado por
CHRISTA TORDI
Mañana Una comedia frívola:
Las viudas del golff
Una lección para los maridos que por los sports descuidan las atenciones conyugales, por VERA REYNOLDS y HARRISON FORD.

Pastillas BONALD
cloro-boro-sódicas, mentol y cocaína, boca, garganta, toses preventivas de la gripe. VENTA EN FARMACIAS.

Juventud en la vejez
Naturalmente, el hombre llega a la senectud, y en este período de la vida es cuando el organismo va perdiendo sus fuerzas por falta de asimilación.
Si se consigue combatir en un viejo la postración nerviosa, dar energía a su corazón y restablecer sus fuerzas, tendremos un hombre joven.
Los médicos han comprobado que la acción de la Kola aislada produce solo una excitación, es preciso asociarle como lo está en el enérgico reconstituyente FOSFO - GLICO-KOLA DOMENECH, el glicerofosfato de cal, producto que por su acción regeneradora corrige el defecto de la Kola y aumenta su poder reconstituyente en grado sumo.

Chapas - Tableros
Maderas
Salvador Vilarrasa
Despacho, almacenes y fábrica: Camino Jesús, S V S, y calle del Plano, continuación Pasaje Ventura Feliu.

USTED DEBE
adquirir un ejemplar de la extraordinaria publicación
Barcelona
en el año de la
Exposición Internacional
1929
La mejor guía del turista, con diversos itinerarios, descripciones y grabados de Monumentos, Museos, Archivos Edificios públicos e históricos
Señas de todo el Comercio e Industria
PLANO de la CAPITAL con un callejero
MAPA DE LA PROVINCIA EN COLORES
REGALO DEL
PLANO OFICIAL DE LA EXPOSICIÓN
2,500 páginas encuadernación lujosa
20 Pesetas en toda España
En Librerías y la Casa editora
Anuarios Bailly-Baillière y Riera Reunidos S. A.
Enrique Granados, 86 y 88 - BARCELONA

LA CORRESPONDENCIA DE VALENCIA
se vende en los siguientes sitios de los poblados marítimos
LECHERIA SUCURSAL NUM. 9
Libertad, 40
VICENTE MARTINEZ
«Bar Royalty»
Libertad, 91
BUENAVENTURA BARTOLI
«La Cepa de Oro»
Libertad, 144
MARIA NAVARRO
Tienda de comestibles
Libertad, 195
FELIX CASAN
Tienda de comestibles
Capdepon, 313
CAFE UNION PESCADORES
Capdepon, 271
VICENTE BERNABEU
Tienda de comestibles
Capdepon, 153
RAIMUNDO FERRER
Tienda de comestibles
Capdepon, 81

ACADEMIA MARTI
(FUNDADA EL AÑO 1881)
Preparación para ingreso en los Centros Oficiales
Bachilleratos Elemental y Universitarios
MAGISTERIO - FARMACIA - 1.º DE MEDICINA
PROFESORES ESPECIALIZADOS CON TITULO OFICIAL
Director: Don FERNANDO LAHIGUERA, Farmacéutico y Maestro Nacional
Calle de Cocinas, 5 (junto a la plaza de San Bartolomé)
TELÉFONO 11.868 :-: VALENCIA

Colegio y Academia BOIX
Director: Don José María Estevan Ballester :-: Fundado en 1846
PRIMERA ENSEÑANZA.—Graduada, en cinco secciones. Clases de párvulos. Educación física, Francés, Solfeo, etcétera. Preparación para el ingreso en los centros oficiales.
BACHILLERATO ELEMENTAL Y UNIVERSITARIO.—Enseñanza colegiada y libre, con sujeción a los programas oficiales del Instituto de Valencia, por profesorado titulado.
CARRERA DE COMERCIO—Enseñanza oficial y libre, con sujeción a los programas oficiales de la Escuela Profesional de Comercio, por profesores mercantiles.
CONTABILIDAD - IDIOMAS - TAQUIGRAFIA - OPOSICIONES
Se reciben encargos de matrícula - INTERNADO - Solicítense reglamentos
CLAVÉ, 16 - Teléfono 11.129 - VALENCIA

Teatro Ruzafa
Hoy, a las 10'30 noche:
La zarzuela asturiana en tres actos, libro de Asenjo y Torres del Alamo música del maestro Pablo Luna,
la pícara molinera
¡Grandioso éxito!
La mejor obra lírica que hoy se representa.

Lírico
HOY LUNES
Extraordinario programa
Todo estrenos
Butaca, 0'80. — General, 0'30
A las 5'30 tarde y 10 noche:
Dorothy Mackaill y Jack Mulhall, en
Viviendo de ilusiones
Una comedia amorosa, que da lugar a situaciones apremiantes, que provocarán la hilaridad del público.
Completará programa:
Estreno:
Revista Paramount
Estreno:
El escudo del honor
gran ioso drama, por Neil Hamilton y Dorothy Gulliver.
Estreno:
Marinos por tierra
graciosa cómica en dos partes.

APOLO
Compañía lírica del maestro
JOSE SERRANO
Tournée:
EMILIO VENDRELL
Hoy, a las 10'15 noche:
LOS DE ARAGON
por Amparo Alarcón y Agusto Gonzalo.
Quinta representación de
LOS CLAVELES
Graciosísimo sainete de Sevilla y Carreño, música del maestro Serrano
Admirable interpretación de Amparo Romo, Irini Avelí, María Zaldivar, EMILIO VENDRELL, Anselmo Fernández, Alberto López, Antonio Garrido, etc., etc.
Mañana martes, gran matiné, a las 6'15 tarde, representándose «LOS CLAVELES».

Auto - Electricidad
Estación de servicio de los
Radiadores Harrison
equipo de la mayoría de coches americanos que se venden en España
Reparamos o cambiamos todo o parte de su radiador por procedimientos modernos, en pocas horas, y por un precio mucho más bajo de lo que ha pagado hasta ahora
Conde Salvatierra, 39 y 41
Teléfonos 12.057 y 12.926

¡MADRES!
La antigua y acreditada «Denticina Viuda de Don Pablo Fernández Izquierdo» cura a los niños todos los trastornos de la dentición. Caja de 18 papeles, 1'50 pesetas.

¿Por qué el dolor te consume, te destroza y te reprime? Porque se acabó en mi casa el café marca SUBLIME.
Cómpralo en casa SIXTO AYORA, San Vicente, 160.

BAR REGIO
Todo el Vermouth a granel que expende, es el legítimo
VERMOUTH MARTINI-ROSSI

Academia Internacional
Director: A. ALARCON, catedrático excedente
BACHILLERATO -:- COMERCIO -:- OPOSICIONES -:- NAUTICA
CENTRO DE ESTUDIOS MERCANTILES
INGRESOS.—Preparación especial para niños de 9 a 12 años. Sección independiente para señoritas.
Esta Academia es una garantía para los padres, por ostentar sus profesores los títulos profesionales y estar dedicados a la enseñanza durante muchos años.—Solicítese reglamentos,
Paz, 3, principal — Entrada por Luis Vives

LA VOZ DE SU AMO
MARCA REGISTRADA
GRAMOLAS y DISCOS ELECTRICOS
Primer Agente en VALENCIA:
CUESTA - Alfredo Calderón, 12

COLEGIALES
Todo lo concerniente a sus equipos, como son: UNIFORMES A LA MEDIDA, CAMISAS, CALZONCILLOS, BABEROS DE UNIFORME, PAÑUELOS, ROPA DE PUNTO, SABANAS, ALMOHADAS, TOALLAS, MANTAS, ALFOMBRAS, etc., etc., lo encontrarán, a precios verdaderamente económicos, en los acreditados
ALMACENES DE LA CAMPANA
BOLSERÍA, 12, Y PLAZA HORNO DE SAN NICOLÁS, 3
NOTA.—La sección de sastrería está dirigida por un expertísimo cortador especializado en la confección de toda clase de uniformes.

AMER PICON
El Amer PICON es denominación propia y su marca registrada y patentada por la Casa PICON y C.ia
EXÍJASE SIEMPRE LA BOTELLA ORIGINAL RECHAZANDO TODA IMITACIÓN

COLISEUM
Hoy lunes, 5 tarde y 9'30 noche
Butaca, 0'30-General, 0'20 : : Grandioso programa :-: NOTICIARIO FOX
«LA COSA ESTA QUE ARDE», interesante comedia por Charles Murray
«JUGANDO Y AMANDO», delicioca comedia FOX, por NANCY DREXEL
UNA COMICA EN DOS PARTES

SARNA
ANTISÁRNICO MARTI
Unico que la cura sin baño
Venta en farmacias y droguerías

CARTELERA

PARA HOY

TEATRO RUZAFA.—A las 10'30 noche: La pícara molinera.

TEATRO APOLO.—A las 10'15 noche: Los de Aragón y Los claveles.

LIRICO.—Sesiones de 5'30 tarde y 10 noche.

OLYMPIA.—Sesiones de cine, a las 5'3 tarde y 10 noche.

GRAN TEATRO.—Sesiones de cine a las 5 tarde y 10 noche.

COLISEUM.—Sesiones continuas de cine desde las 5 de la tarde.

NO OLVIDEMOS
que el mejor surtido en
FERRETERIA Y BATERIA DE COCINA
se encuentra en la antigua casa
JOSÉ GUERRERO
ACNALEJAS, 1.—Valencia.

PAPELERIA, LIBRERIA
FERRANDIS
Plaza de MIRASOL 3
Textos escolares - Atlas - Diccionarios - Estuches y demás artículos para dibujo - Plumas estilográficas

Ministerio de Educación, Cultura y Deporte

LOS DEPORTES

Partidos amistosos en Valencia

EN EL PUERTO DE SAGUNTO

Con gran brillantez inauguróse el espléndido terreno deportivo del Club Sporting

El Valencia acusó una excelente forma, venciendo por 5 tantos a 3

Al igual que un niño con zapatos nuevos estaba ayer Pepe Berrondo, el simpático e incansable deportista norteño, que gracias a su tesón y entusiasmo ha llegado a colocar a su equipo en el más preeminente lugar de la región que pudiera desear.

Desde que creóse el Sporting Club del Puerto de Sagunto ha sido Pepe Berrondo su más firme sostén: ora defendiendo el mismo con el mejor éxito la popular «camisola» blanqui-roja y ahora estando al frente de la Sociedad, como alma que es de ella.

Por todo ello, justo es que en este señalado día sean para Berrondo los primeros honores que sin regateo le damos para que compartа también con el representante del Club en la Federación Valenciana don Juan Fortis, presidente don Celso Montes, secretario señor Tormo y tantos otros como han cooperado con todo su empeño a la obra de hacer una potentísima Sociedad en el industrial Puerto saguntino.

—

El campo ayer inaugurado ofrece todas las buenas cualidades que requiere un moderno Stadio, honra de la región. De césped bien cuidado, ofrece una completa dotación de vestuarios y servicio de higiene y cura. También, y aparte del fútbol, hockey y demás deportes que serán practicados sobre la gazón, ofrece espléndidas pistas de tennis, un frontón, más un velódromo que se está construyendo, con todo lo cual han de convertir el populoso poblado en el centro deportivo más importante de toda la región.

—

El acto de la bendición del campo revistió gran solemnidad, estando a cargo del vicario don José Climent, actuando de padrinos el director-gerente de los Altos Hornos don Eduardo Aburto y su esposa la distinguida señora doña María Renovales, que a continuación lanzó el kick-off de honor.

La Sociedad Musical Aznar ejecutó distintas composiciones amenizando el acto.

Los equipos formaron seguidamente en la siguiente forma:

Valencia. — Villarroya, Torregaray, Pasarín, Imosi, Molina, Amorós, Pérez, Picolín, Vilanova, Costa y Sánchez.

Sporting.—Moliner, Reyes, Tapia, Bonet, Ferrer, Gil, Vicente, Cervera, Conde I, Conde II y Prieto.

—

Apenas iniciado el juego avanza el Sporting llegando hasta la puerta de Villarroya, que tras de oportuna salida, fué batido por Manolo Conde en una jugada oportuna de éste.

El Sporting se anima con la ventaja conseguida presionando ligeramente al Valencia, cuya defensa se ha de emplear a fondo para conseguir mantener su puerta sin nueva perforación.

Poco a poco el Valencia se serena nivelando el juego hasta que Picolín consigue el empate en una excelente jugada aprovechando un fallo de Reyes.

Sigue el Valencia serenándose, y en un avance de Pérez, coronado por fuerte tiro, pára el meta local, pero Reyes cree que la pelota va a entrar y hace una plongeón, desviándola con las manos, mientras que Tapia despeja finalmente. Colina concede penalty y Torregaray lo traduce en el segundo para el Valencia, con el que termina el primer tiempo, no sin que antes Prieto pierda una magnífica situación por levantar excesivamente la pelota, imitándole al cabo de un poco Conde.

Luego animáronse los del Sporting, y Conde I marcó el segundo para su equipo, de un gran empalme, nivelándose aún más el resultado con otro goal conseguido al final en una situación embarullada.

Del parido, que en total llegó a entretener, justamente fué el Valencia el equipo vencedor, ya que se mostró el equipo más ducho. Sin precipitaciones, y tras de la sorpresa inicial del Sporting, llegó al empate, y poco a poco fué asegurándose el resultado, de forma que hizo concebir a sus partidarios grandes esperanzas ante la próxima temporada.

En el juego conjunto del equipo se aprecia claramente la mano de Fiver.

Analizando por separada la labor de sus componentes, diremos que Villarroya demostró una vez más ser de lo mejorcito que en metas tenemos en la región. Torregaray-Pasarín hicieron una cumplida defensa, a la que sólo faltó un poco más de cohesión y estudio de la más oportuna colocación, con el fin de ofrecer mejor frente a los ataques de sus adversarios. Sobre todo Pasarín hizo jugadas que nos recordaron el gran back que fué en el match contra Italia, celebrado en Mestalla.

Ha dominado más el Valencia, que ha tirado cuatro córners, por cero sus adversarios.

—

En la segunda parte se inicia el juego, continuando la mayor presión de los titulares de la ciudad, que logran tres nuevos tantos. El primero, en una rápida y bella combinación, que termina de magnífico schot Picolín. Luego Costa, en jugada personal, de justo regate, finalizada de colocado tiro. Picolín hizo el quinto y último, colocando la cabeza en templado pase por alto de Pérez.

Momento de la bendición del campo

Del partido Levante-Castellón

Ródenas rematando un balón

De los medios se apreció ligero desentrene en Molina, mientras que Imosi siguió siendo el héroe popular, con su gran volutad y conocimiento de juego. Amorós cumplió.

A excepción de Pérez, a quien siempre dominó el miedo, el ataque entendióse bastante bien, poniendo en constante jaque a la excelente zaga sportingista. Picolín fué una vez más su más brillante elemento, demostrando a todos la injusticia de trato que en la anterior temporada se le dió. Costa le siguió en méritos, mostrándose en forma que supera en mucho a la acusada hasta ahora. También Sánchez estuvo a gran altura; como en sus mejores tiempos. Vilanova, muy bullidor y voluntarioso, pero no a la altura que corresponde a una delantera cual la del Valencia.

—

El Sporting tuvo una tarde poco completa, puesto que se encontraron con un adversario que tal vez no esperaban. Le fallaron algunos de sus componentes, y sobre todo hay que justificar en buena parte el resultado por la ausencia de Llago, mal suplido por Mariner, y el escaso rendimiento que como schotadores dió su delantera.

Manolo Conde y Prieto, en la delantera; Gil y Ferrer, por los medios, y Tapia en la defensa, fueron los elementos destacados.

—

El árbitro olímpico señor Colina dirigió con gran pericia el encuentro, siendo auxiliado en su cometido por los colegiados Carbonell, Sanchis Orduña, Fernández y Bosch.

JOSIMBAR

EN EL CAMPO DE LA CRUZ

El C. D. Castellón vence al Levante por la mínima diferencia

El encuentro celebrado ayer en el campo de la Cruz atrajo regular cantidad de público.

A las órdenes de Juaneda se alinearon los equipos de la forma siguiente:

Levante: Llopis, Alamar, Puig, Hilario, Montañés, Pascual, Mario, Timoneda, Ródenas, Suay y Aratells.

Castellón: Alanga, Alba, Vidal, Sama, Guillem, Conde, Arróniz, Montañés, Capillas, Agost y Bellés.

El partido fué francamente malo. Apenas unos momentos del primer tiempo, en que el Castellón presionó insistentemente, hasta el punto de tirar cuatro corners consecutivos, sin que pudieran conseguir tanto, por la buena actuación del trío defensivo levantino, y diez minutos en el segundo tiempo, en que el Levante, en un desesperado esfuerzo, cercó la meta de Alanga, también sin resultado positivo. El resto del encuentro transcurrió dentro de una monotonía grande.

El goal de la victoria lo consiguió, bien avanzado el primer tiempo, el delantero centro castellonense Capillas, en un avance personal, que intentó cortar Alamar, saliendo el balón rebotado del choque de ambos jugadores y yendo a la red.

Después de este tanto el Levante pareció que iba a hacer algo positivo, pero la falta de coordinación de sus líneas imposibilitaba toda acción eficaz.

Terminó el primer tiempo con el resultado de un goal a cero a favor de los campeones regionales.

La segunda parte fué todavía más plomífera. Exceptuando la pasajera reacción de los levantinos, de que ya hemos hecho mención, el resto del tiempo transcurrió en medio de la mayor indiferencia por parte del público y jugadores.

Se anuló un tanto al Castellón, conseguido por Agost, por un fuera de juego bastante discutible.

Y sin alteraciones del marcador terminó el encuentro.

El Castellón se encuentra, poco más o menos, como la temporada pasada. Tiene un trío defensivo seguro, a pesar de no jugar en este encuentro Lavall, por hallarse lesionado. La línea media corta mucho juego y pasa bien a la delantera, sobresaliendo Guillem, que está, si cabe, mejor de facultades que el año pasado. Por la delantera, el nuevo elemento, Capillas, no nos convenció. Es un jugador valiente, que acosa y entra a la defensa contraria, pero no creemos tenga la ciencia necesaria para conducir una delantera como la del Castellón. Los restantes elementos son tan conocidos del público valenciano, que es inútil todo juicio acerca de ellos.

El Levante tiene un trío defensivo muy aceptable. En el partido de ayer fué lo mejor del once. Por el contrario, medios y delanteros no se entendieron un solo momento, limitándose a avances individuales, sin ninguna trabazón. Hilario está bastante bajo de forma. A Montañés le falta foguearse, pues condiciones naturales le sobran; pero aún le viene ancho un puesto de tanto compromiso como es el de medio centro. Y por lo que respecta a Pascual, cumple discretamente. La delantera sigue sin entenderse. Mario, tan personalista como de costumbre, y acentuada la prudencia de que siempre hizo gala. Timoneda, bullendo mucho, pero sin resultado positivo. Ródenas es el elemento de más cuidado, especialmente por su voluntad y empuje, pero sin compañeros que le ayuden poco puede hacer. En cuanto a Suay y Aratells, se encuentran bajos de forma, resultando prácticamente nulos.

Juaneda hizo un buen arbitraje.

J. B.

EN VALLEJO

En un partido malo, el Gimnástico bate al Saguntino de 3 a 1

Después de un partido entretenido entre las terceras del Real Gimnástico y primeras del Picaña, cuyo resultado fué un empate a dos goals, se jugó el anunciado entre los primeros equipos del Real Gimnástico y Saguntino.

Fué francamente un partido malo, en el que nos aburrimos en la primera parte y faltó muy poco para que en la segunda ocurriese lo propio.

El primer goal es conseguido por el Saguntino, que inaugura el marcador gracias al buen juego que despliega la línea media, en la que su centro, Marzal, está haciendo un partido magnífico. Fué en un centro de Octavio, que empalma bien Clement.

Los locales se animan y parece van a «merendarse» a los contrarios, pero dura muy poco esta reacción y volvemos a aburrirnos.

Al final del priemer tiempo Palomo pierde una magnífica ocasión de empatar, pues solo ante la portería tira el balón fuera.

Termina la primera parte con el resultado 1 a 0 a favor del Saguntino.

En el segundo tiempo, y apenas comenzado, se anota el Gimnástico una buena jugada. Un despeje de Vila, que lo recoge Torres, y de buen centro Soriano lo traduce en goal.

Rubio, que hasta ahora no se le ha visto, se hace el ánimo, y realiza algunas jugadas..., muy pocas.

Este señor debutaba; esperamos verle en otros partidos mejor; en éste nos demostró muy poco.

Sigue el juego alterno, y el Gimnástico se anota otro goal en un penalty tirado por Torres, por carga de éste mismo jugador.

Minutos antes de terminar el partido consigue otro goal el Gimnástico. Su autor fué también Soriano.

Terminó, pues, con un resultado de 3 a 1 a favor de los azulgrana.

El árbitro, no colegiado, mal, y parcial para el Gimnástico.

Los equipos fueron:

Por el Gimnástico: Oliveras, Sastre, Vila, Hernández, Rubio Villaplana, Palomo, Llovera, Soriano, Enrique y Torres.

El Sagunto alineóse en la siguiente forma: Galindo, Calpe, Gutiérrez, Martí, Marzal, Bono, Octavio, Mañero, Clement, Lloréns y Galarza.

Este último fué durante el segundo tiempo sustituído por Eléctric, por haberse lesionado en un pie.

—

Por el Gimnástico se distinguieron el portero y Vila; la línea de medios, casi nula. A Hernández se le vió en algunas jugadas, y la línea delantera mala; de ellos, Torres el más voluntarioso.

Del Saguntino merecen citarse su portero, el defensa derecha, Marzal y Galarza.

MULET

Noticias y comentarios

EN SEVILLA SE ASEGURA QUE EL REAL MADRID Y EL BETIS, HAN LLEGADO A UN ACUERDO SOBRE LAZCANO

Sevilla.—En los círculos futbolísticos de esta capital, todos los comentarios versan alrededor del posible equipo del Club Betis Balompié y de las consecuencias que los procedimientos empleados para formarle podrán acarrearle. Las últimas noticias son de que a un telegrama del Betis ofreciendo seis mil duros por el jugador Lazcano, ha contestado el Real Madrid aceptando esta condición y ofreciendo a su vez seis mil pesetas por el traspaso a su equipo de los jugadores del Betis, Alvarez y Aranda.

LA SEGUNDA JORNADA DE LOS CAMPEONATOS REGIONALES

Merece destacarse el triunfo del Osasuna sobre la Real Sociedad, la mínima victoria del Barcelona frente al Júpiter y los ¡once goals! del Irún al Tolosa

En Cataluña

EL BARCELONA DERROTO POR LA MINIMA DIFERENCIA AL JUPITER

Barcelona.—En el campo de San Andrés se enfrentaron Júpiter y Barcelona.

El Júpiter alineó su primer equipo completo. Y el Barcelona a Platko, Saura, Más, Martí, Guzmán, Arnau, Diego, Goiburu, Samitier, García y Parera.

La primera mitad terminó con empate a cero.

Los del Júpiter, con gran entusiasmo, se defendieron de la técnica de los barcelonistas, y en numerosas ocasiones trajeron en jaque a Platko.

En la segunda mitad se marcó el único tanto del partido, en un pase de Goiburu a Samitier, rematado por éste en un fuerte tiro raso.

El Barcelona, muy deficiente; jugó mal y con desgana. De su delantera, solo se salvó Samitier.

El único que destacó en el terreno, fué el portero del Júpiter, Mañé, que tuvo una actuación en todo momento insuperable.

EN ESPAÑOL DERROTA AMPLIAMENTE AL EUROPA

Barcelona.—En Casa Rabia se celebró el partido cumbre de la jornada.

Se enfrentaron los campeones de España con el Europa.

El partido, pese a la expectación que había despertado, fué pésimo. Todo el encuentro fué duro y gris. A los siete minutos Padrón consiguió batir por primera vez a Florenza. A los 18 minutos, Saprisa envió un fortísimo despeje, que llegó hasta el dominio del meta europeo. Este no acertó a coger el balón, dejándolo entrar en la meta.

Antes de terminar el tiempo, el Europa, al rematar un corner, consigue marcar un goal justamente anulado por haber hecho un jugador europeo una falta a Zamora.

En la segunda parte se produjo el tercer tanto del Español, conseguido por Padrón en forma espléndida. Parera, en una internada, envía un fortísimo tiro que, cuando parece que va a ser goal, Florenza, en espléndido plongeón, lo desvía, pero entonces surge Padrón, que, a toda velocidad, empalma un tiro imparable.

Con la victoria españolista por tres a cero, terminó el encuentro.

Ningún jugador merece salir del silencio.

El Europa, en los últimos momentos, se vió privado de Vigueras, que se retiró lesionado.

El Español formó: Zamora, Saprisa, Portas, Traval, Solé, Tena I, Ventoldrá, Padrón, Parera II, Tena II y Bochs.

Europa: Florenza, Vigueras, Alcoriza, Gamis, Loyola, Mauricio, Pellicer, Ramonzuelo, Mauri, Colls y Alcazar.

SANS-BADALONA EMPATARON A 3

Barcelona.—El tercer partido de garon en el campo del Galileo el la jornada catalana de ayer, lo jugaron Sans y el Badalona.

El partido, que estuvo muy reñido, terminó con el empate a tres goals.

En Cantabria

LA GIMNASTICA VENCE POR CUATRO A CERO A LA CULTURAL DE GUARNIZO

TORRELAVEGA.— Se celebró ayer el segundo partido del campeonato cántabro, en el que se enfrentaban la Gimnástica y la Cultural de Guarnizo.

Más compenetrados los propietarios del terreno, impusieron su juego, logrando el triunfo por cuatro a cero.

EL RACING GANA AL ECLIPSE POR SIETE A CERO

SANTANDER.— En el campo de los Arenales se celebró el partido Eclipse Racing.

Quintana alineó:

Racing: Raba, Picó, Mendaro, Hernández, Baragaño, Larrinoa, Santi, Loredo, Oscar, Pombo y Miguel.

Eclipse: Velasco, Toraba, Saavedra, Isasi, Vega, Peris, Escudero, San Emeterio, Uriarte, Quintana y Cavada.

El partido fué sencillo para los campeones, que desde el primer momento demostraron gran superioridad.

El primero en marcar fué Loredo. Diez minutos después Oscar logra el segundo.

A los 36 minutos un centro de Santi es aprovechado nuevamente por Oscar, para de remate fulminante enviar el balón a la red por tercera vez. Y un minuto después Loredo marca el cuarto.

Recién comenzada la segunda parte, Oscar logra el quinto goal, y a los 20 minutos este mismo jugador marca el sexto.

A los 30 minutos se anota el Racing su último goal, obra de Miguel.

El partido fué muy sencillo para los campeones, que no encontraron enemigo en el Eclipse.

El arbitraje de Quintana, excelente.

En Galicia

EL RACING DE FERROL BATE POR 2 A 0 AL DEPORTIVO DE LA CORUÑA

Ferrol.—En el campo del Infernillo y con mucho público, del cual gran parte estaba integrado por numerosos aficionados venidos de la Coruña, se celebró el primer partido cumbre del campeonato regional entre el equipo dueño del campo y el Deportivo de la Coruña.

Hernández Aroces forma los equipos:

Racing de Ferrol: Messeguer, Manolín, Alejandro, Silvosa, Rivera, Basterrechea, Juan Antonio, Alfredín, Zozoa, Palacios y Morale da.

Deportivo de la Coruña: Isidro, Otero, Rey, Esperza, Lameiro, Fariñas, Torres, Ramón, Pereiro, Hilario y Fucar.

En el primer tiempo dominó el equipo forastero, que jugó a favor del viento y sol, y el Racing hizo un juego a la defensiva, consiguiendo que llegara el fin de tiempo sin que se hubiera marcado ningún tanto.

En la segunda parte dominó por completo el Racing, consiguiendo los dos tantos que se marcaron por medio de Palacios y de Alfredín, a los 15 y 37 minutos, respectivamente.

El equipo del Racing actuó bien en conjunto.

Del Deportivo, los mejores fueron Hilario, Fariñas y Lameiro.

Hernández Areces arbitró imparcialmente.

En el Centro

LA RENDIDA LUCHA ENTRE ATLETICOS Y RACINGUISTAS TERMINO CON EL EMPATE A DOS GOALS

MADRID. — En el campo del Racing se celebró el primer partido de emoción de la temporada.

Los equipos se alinearon así:

Racing: Martínez, Escobal, Calvo, Caballero, Pérez, Ateca, Gonzalo, Menéndez, Oramas, Félix Pérez y Poli.

Atlétic: Gil, Olaso, Lafuente, Santos, Ordóñez, Arteaga, Lecube, Marín, Cuesta, Illera y Costa.

Desde los primeros momentos se hace un juego movido y entusiasta.

A los pocos momentos se produce el primer tanto. Se interna Gonzalo, enviando un cerrado centro, y mientras la defensa atlética se mete a averiguar si era o no offside, Félix Pérez, con toda tranquilidad, marca el goal primero del Racing.

El Atlétic no desanima, y ataca con tesón, estupendamente, servido por su línea media, y el partido va transcurriendo muy interesante.

El Racing, que venía jugando cohesionado y preciosista, hace reaparecer sus antiguas mañas de la pasada temporada, zancadillean do constantemente en las proximidades del área a los delanteros atléticos.

El juego, sucio, calienta al público, y empiezan a menudear los gritos y broncas, y el árbitro se ve obligado a amonestar al racinguista Ateca.

Cuando se dispone a tirar a goal Marín, le meten una clarísima zancadilla en plena área, que Melcon castiga con penalty. Lo tira el propio Marín y marca el empate. Con él termina el primer tiempo.

En la segunda parte decayó el juego, debido, sobre todo, al fuerte tren del primer tiempo.

A los cuatro minutos un centro de Menéndez lo recoge solo ante Gil, Félix, que machaca el segundo. Se animan los racinguistas, que atacan insistentemente. Por fin se imponen los medios atléticos y el resto del tiempo es de presión de su equipo.

Cuando se disponía a chutar el centro atlétic Cuesta, le zancadillearon una vez más en claro penalty, pero éste no llegó a pitarse, porque Illera, a todo gas, recogió el balón, marcando el segundo empate.

Del Atlétic diremos que la buena impresión causada en su primer partido se ha ratificado por completo. El debutante Cuesta, en el centro, es de gran peligro, y la defensa, con la reaparición de Olaso, ganó mucho.

En el Racing se aprecia más cohesión que en la pasada temporada. Excelente el trío defensivo y coordinada la delantera. Esta adoleció de la falta de tiro. El debutante Oramas, bien, y Poli cumplió.

LA FERROVIARIA PIERDE ANTE EL ARENAS, Y EL NACIONAL DERROTA AL UNION SPORTING

MADRID.—Por la mañana, en el campo del Club Deportivo Nacional, se celebró una sección continua de fútbol.

Primeramente se celebró un partido correspondiente al grupo preferente entre el Arenas Club y la Agrupación Deportiva Ferroviaria.

Vencieron los primeramente citados por un goal a cero.

Seguidamente se celebró el partido de campeonato de primera categoría entre el Nacional, reciente vencedor del Real Madrid, y la Unión Sporting. El encuentro terminó con el triunfo de los nacionalistas por cuatro a dos.

A las 14 minutos inauguró el marcador el Nacional, por medio de su interior izquierda Gómez, al rematar de cabeza un centro del extremo opuesto.

El empate se produjo a los 29 minutos, al fallar la defensa nacionalista y encontrarse solo ante el portero el extremo Simón, que marcó con toda facilidad. Dos minutos después el Unión se ponía delante en el marcador, al conseguir en un avance el segundo tanto, por un tiro desde lejos de su medio Mori.

Y faltando unos minutos para terminar la primera parte, un tiro de Palacios lo mete en su propia meta el unionista Iturraspe, al intentar desviarlo, dando así el empate a los luego vencedores.

La segunda parte fué más aburrida.

Dos goals más consiguió el Nacional, que le valieron el triunfo. A los cinco minutos, por medio de Benegas, y después por Palacios, en una filigrana.

Melcon, que juzgó imparcialmente a los equipos, los alineó:

Unión: Palacios, Flores, Arturo, Iturraspe, Rodríguez, Mori, Simón, Guerra, Joaquín, Alvaro y Martínez.

Nacional: Fernández, Serrano, Zugazaga, Rojo, Alcántara, Sánchez, Mirallo, Pola, Rubiera, Gómez, Benegas.—**N. S.**

—

Durante el descanso varios chicos lanzaron infinidad de prospectos anunciando la salida para el día 7 de octubre de «El Semanario de Deportes».

En Asturias

EN LA PRIMERA JORNADA, EL CLUB GIJON VENCE AL STADIUM AVILESINO

Gijón.—En La Campona se celebró el primer partido de campeonato de la temporada. Correspondió luchar al Club Gijón y Stadium Avilesino.

Comenzó el partido con repetidos y rápidos ataques del Stadium. A los seis minutos, un avance de Ballina finaliza con un chut inesperado, que es el primer tanto para los forasteros.

Se tiran varios corners contra uno y otro bando, y por fin reacciona el Club Gijón, que domina y no marca por acelerarse en el momento decisivo. Un avance de Ordiales da lugar a que Guillermo, oportuno, empate.

En la segunda mitad domina el Club Gijón, sin dar sensación de peligro. A los seis mnutos, Anto-

Ministerio de Educación, Cultura y Deporte

nio aprovecha un rechace del portero Avilesino, para marcar el segundo del Club Gijón, y con la victoria de éste por dos a uno, termina el partido.

Las alineaciones fueron:

Stadium Avilesino: Lasa, David, Dinten, Julio, Hilario, Quico, Guerra, Melchor, Vallina, Gale y Miranda.

Club Gijón: Rogelio, Baldomero, Banera, Montero, Cobián, Por cellano, Sirio, Avilesu, Antonio, Yermo y Ordiales.

LA SERIE B

Gijón.—Por la mañana se jugó un partido oficial de esta categoría entre el Castrillón y el Cimadevilla, de Gijón, venciendo aquéllos por dos tantos a uno. El derrotado estaba ganando hasta media hora de terminar la lucha.

En Aragón

EL IBERIA «APLASTA» AL JUVENTUD POR SIETE A UNO

Zaragoza.—Por la mañana, en Torrero, se celebró el partido Iberia-Juventud.

Todo él ha sido de franco dominio del Iberia.

Los primeros en marcar fueron los ibéricos, por mediación de Zorrozúa, empatando minutos después el Juventud, por mediación de Les.

Marca el segundo Sauca, de penalty, y antes de terminar esta primera mitad, Tomasín hace el tercero. Termina el primer tiempo con tres a uno a favor del Iberia.

Inmediatamente después de comenzar la segunda mitad, el defensa del Juventud, Walter, interviene desgraciadamente, incrustándola en su misma meta la pelota. Marca el quinto Arilla, el sexto Epelde II, cerrando con el séptimo goal Zorrozúa.

Dada la superioridad de los ibéricos, el partido no fué muy distraído.

EL PATRIA VENCE POR LA MINIMA DIFERENCIA AL ZARAGOZA

Zaragoza.—Por la tarde, en el campo del Arrabal, se celebró el partido Patria-Zaragoza.

Vallana alinó:

Patria: Castro, Gómez, Arater, López, Costa, Rufo, Quico, Armas, Burillo, Buira y Albors.

Por el Zaragoza: Nogués, Paris, Roura, Bona, Daudet, Rioja, Rini, Campos, Felip, Torró y Sancho.

A los cinco minutos el portero del Zaragoza, Nogués, trata de despejar un balón tirándose al suelo a destiempo, y Buira, bien colocado, fusila el primer tanto a favor del Patria.

Sigue el partido nivelado, y cuando faltaba escasamente un solo minuto para terminar esta parte, se castiga al Patria con penalty, que Roura desperdicia.

Con uno a cero a favor del Patria, termina el tiempo.

En la segunda parte el Zaragoza altera los puestos en su delantera.

A los diez minutos, Burillo, en un fuerte tiro, logra el segundo goal del Patria.

El Zaragoza hace soberanos esfuerzos por marcar, y lo consigue, mediado el tiempo, en una melée.

El partido se hace duro, viéndo se precisado Vallana a cortar el juego con frecuencia y a expulsar al medio del Zaragoza, Rioja.

En Andalucía

COMIENZA EL CAMPEONATO CON UN TRIUNFO DEL BETIS A COSTA DEL MALAGUEÑO

Sevilla.—En el campo del Betis se celebró el primer partido de campeonato. Entre este equipo y el Malagueño.

También debían haber jugado en La Línea la Balompédica Linense y el Sevilla F. C., pero se suspendió por el estado defectuoso del campo de la Balompédica.

A las órdenes del madrileño Escartín, formaron:

Betis: Jesús, Jesusín, Tenorio, Angelillo, Ruiz, Adolfo, Esteve, Aranda, Paco León, Enrique y Manolín.

Malagueño: Angelillo, León, Aniceto, Vives, Corcho, Luna, Fustina, Sales, Casero, Villanueva y Fuertes.

Los primeros momentos son de dominio malagueño, que juega bien. La defensa bética incurre en penalty, que Luna convierte en el único goal del Malagueño.

Luego se impone el Betis, que domina durante casi todo el tiempo, consiguiendo en esta parte dos goals en un gran avance de Paco León y por un golpe franco que tira Enrique.

En el segundo tiempo, el Betis consigue otros dos goals.

A los 18 minutos, Vives incurre en una falta, que Escartín castiga con penalty, tirándolo Enrique y marca el tercero. A los 24, Manolín hizo el cuarto y último goal.

En el Malagueño, lo mejor fué la línea media. En el Betis, los que más destacaron fueron Jesusín y Enrique.

Escartín, bueno.

En Vizcaya

LOS CAMPEONES VIZCAINOS SE IMPONEN A LOS BARACALDESES

BILBAO.—En el Campo de Lasesarre, con lleno hasta los topes, se enfrentaron Baracaldo y Atlético.

Ezcurdia formó a los equipos:

Atlétic.—Blasco, Larracoechea, Juanín, Garizurieta, Muguerza, Roberto, Lafuente, Bata, Unamuno, Alberdi, y Gorostiza.

Baracaldo.—Santa María, Salgado, Otaola, Fede, Larburu, Roberto, Pelliser, Santibáñez, Castro, Jáuregui y Eguía.

En el primer tiempo los baracaldeses se lanzaron al ataque afanosos de la victoria, pero la mayor seguridad atlética se impuso asegurándosela a su favor.

A los 14 minutos se produce una melee y Bata aprovecha la ocasión para marcar el primer goal de su equipo.

Los atléticos, más oportunistas, consiguen apuntarse el segundo, obra también de Bata al rematar un golpe franco, y Unamuno, al recoger un pase de Bata, hace el tercero.

Por fin los baracaldeses consiguen marcar al aprovechar Pellicer un fallo de Juanín. Con este resultado de tres a uno termina la primera parte.

Los baracaldeses, como ya hemos dicho, se han mostrado más codiciosos, pero por la facilidad de chut se apuntaron la victoria los atléticos.

En la segunda parte los bilbaínos desarrollaron mejor juego imponiéndose. A los dos minutos los atléticos afianzaron la victoria al marcar Unamuno el cuarto goal.

Dos minutos después Santibáñez hace un pase a Eguía que lo convirtió en el segundo tanto de su equipo.

Se destacaron Blasco, la defensa y Lafuente, y por los contrarios Larburu sobre todo.

ARTERO SE LASTIMA, Y COMO CONSECUENCIA EL DEPORTIVO ALAVES EMPATA CON EL SESTAO

VITORIA. — En el campo de Mendizorrosa se celebró el primer partido correspondiente al campeonato vizcaíno.

El Deportivo Alavés ha tenido la desgracia de inutilizársele a los quince minutos de juego su medio centro Antero, con una grave lesión en la rodilla, de la que tardará en curar más de un mes.

Con este handicap el Deportivo se ha desquiciado y ha estado a punto de perder un partido que debe ser una fácil victoria.

El primer tiempo ha terminado sin que el marcador se inaugurase.

En la segunda parte, una colada del extremo izquierda del Sestao ha valido su primero y único goal.

Los alaveses se han lanzado con entusiasmo al ataque, y a los 35 minutos han visto coronados sus esfuerzos al llegar hasta la red un gran tiro de Olivares, que ha valido el empate.

Arbitró con acierto Insausti.

Ha causado gran disgusto el resultado entre la afición de Vitoria.

En Guipúzcoa

EL OSASUNA, TRAS BRILLANTE PARTIDO, VENCE A LA REAL SOCIEDAD

PAMPLONA.—Se celebró en el campo de San Juan el partido Osasuna-Real Sociedad que había despertado gran interés.

Pelayo Serrano alinea:

Real Sociedad.—Izaguirre, Galdós, Deva, Amadeo, Murguía, Trino, Kiriki, Mariscal, Ayestarán, Cholín y Yurrita.

Osasuna.—Urreaga, Apat, Urdiroz, Velociain, Sánchez, Ariz, Urrizalqui, Bienzobas II, Besunartea, Iturraldi y Currucharri.

Empieza el partido con espléndido juego donostiarra y hace prever un resultado catastrófico para el equipo local.

Urreaga, el meta pamplónica pára dos soberanos cañonazos de la delantera donostiarra.

Poco a poco los rojillos van entrando en juego y desarrollan unos avances bien compenetrados que empiezan a desconcertar el equipo realista. A los 15 minutos Velociain cede adelantado a Urrizalqui, quien burla a su medio y lanza un templado centro que Besunartea empalma imparable logrando el primero del Osasuna, acogido con prolongada ovación.

Este anima extraordinariamente al equipo de Pamplona que embotella a la Real Sociedad, pero Izaguirre defiende su meta admirablemente.

Empieza la segunda parte con un dominio insistente de los rojos que logran imponer su juego.

A los 20 minutos Sánchez cede adelantado a Urrizalqui, que lanza un gran centro.

Bienzobas II pasa a Besunartea que completamente desmarcado hace el segundo que es acogido con una mayor ovación y vivas al Osasuna.

La Real, completamente descon certada, empieza a jugar suciamente y Pelayo Serrano castiga los desmanes realistas.

A los treinta minutos Urrizalqui vuelve a centrar cayendo el balón ante la meta de Izaguirre, formándose una melee que termínala Besunartea marcando nuevamente. El delirio.

El Osasuna, viendo ya el partido ganado, se confía y da ocasión a que los realistas dominen hasta el final, sin sensación de peligro.

Faltaba escasamente un minuto para terminar el encuentro y en una jugada sin ningún relieve Ayestarán logra el goal único a favor de la Real.

El triunfo del Osasuna ha sido merecidísimo, pues ha desarrollado en cantidad y calidad un juego superior al de sus contrarios. Cabe destacar a Gurrucharri, Urdiros, Urruzalqui y Besumartea.

De la Real, Izaguirre, siguiéndole la delantera, aunque con el defecto en el tiro.

Pelayo Serrano, excelentísimo.

EL LOGROÑO VENCE TRES UNO AL PASAYAKO

SAN SEBASTIAN.—En Molinao se jugó el partido Logroño-Pasayako.

En el primer tiempo dominó al Logroño, consiguiendo tres goals, mientras que su contrario no se apuntaba más que uno.

Juliac, de un tiro esquinado, marca el primero riojano.

En la segunda parte el juego fué más nivelado y al final presionaron los paisatarras. Durante ella no se marcó ningún tanto.

Los equipos fueron:

Pasayako.—Zuribi, Millán, Garmendia, Finista, Miranda, Juanito, Zubizarreta, Barbeito, Zubizarreta II, Aguierre, Sala y Orruño.

Logoño.—Omis, Alcalde, Recarte, Tell, Sotes, González, Araujo, Luisín, Escolá, Juliat y Miguelín.

EL R. UNION BATIO EL «RECORD» DEL TANTEO CON ¡11 GOALS! AL TOLOSA

IRUN.—En el Stadium Gal se celebró este partido que tuvo como única característica la aplastante superioridad del Real Unión sobre el Tolosa, al que batió por once goals a cero.

Durante todo el tiempo el dominio fué del Irún, que se apuntó cuatro goals en la primera parte y siete en la siguiente.

Urtizberea consigue el primero. El mismo jugador recoge un centro de Sagarzazu apuntándose el segundo. Regueiro consigue el tercero y dos minutos más tarde Urtizberea el cuarto.

En el segundo tiempo el quinto lo cousigue Erraonendia; el sexto, Sagarzuza; el séptimo, Urtizberea; el octavo, Regueiro aprovecha; el noveno, Urtizberea, y el décimo Urtizberea que consigue el onceno y último goal.—Notiesport.

Natación

Con gran éxito celebróse la Travesía del Puerto de Tarragona.--Gamper y el Barcelona vencedores

Celebróse ayer mañana la Travesía del Puerto de Tarragona, primera de las corridas en España y que anualmente organiza la sección de Natación del Club Náutico Tarragona.

El trayecto comprendido entre el faro y el varadero del chalet del Club organizador, media 1.500 metros.

Tomaron parte 92 nadadores de los 113 inscritos, pertenecientes a Clubs de Cataluña en su totalidad.

La lucha fué grande desde el primer momento, y sobre todo para la consecución del primer puesto. El gran defender del Atlétic, Ramón Artigas, tomó la delantera seguido de Gamper, quien pletórico de facultades, fué disminuyendo la distancia que le separaba de su contrincante, hasta igualarle al llegar a la bocana. Después, y en emocionante codo a codo, marcharon durante 100 metros, hasta que al final, el barcelonista pasó a Artigas, entrando victorioso en la meta.

La clasificación general estableciose así:

1.—Juan Gamper, del C. N. Barcelona, en 21 m. 12 s. y 4 quintos.
2.—Ramón Artigas, del C. N. Atlétic, en 21 m. 21 s.
3.—Palatchi, del C. N. Barcelona, en 22 m. 9 s.
4.—Bernal, idem.
5.—Benavent, idem.
6.—Sabés, del C. N. Sabadell.
7.—Mateu, del C. N. Atlétic.
8.—Vila, del C. N. Sabadell.
9.—Masdeu, C. N. Tarragona.
10.—Borrás, C. N. Sabadell.
11.—Ors, C. N. Tarragona.
12.—Schulz, C. N. Barcelona.
13.—Domingo, C. N. Atlétic.
14.—Prieto, C. N. Barcelona.
15.—Recomé, C. N. Tarragona.
16.—Morral, C. N. Sabadell.

Se clasificaron hasta 80 nadadores.

La clasificación por equipos es la siguiente:

1.—C. N. Barcelona, 35 puntos.
2.—C. N. Atlétic, 48.
3.—C. N. Sabadell, 59.
4.—C. N. Tarragona, 76.

La organización fué perfecta, por lo que merecen los mayores plácemes los componentes de la sección de natación del C. N. Tarragona, y especialmente su presidente señor Sugrañes.

Ciclismo

El campeonato de España de fondo, en carretera y contra reloj, es ganado por el irunés Luciano Montero

SAN SEBASTIAN. — Ayer se corrió el campeonato de España ciclista, fondo, en carretera, por la fórmula contra el reloj.

Desde mucho antes de la hora anunciada para comienzo de la carrera, en la meta y en el curso de todo el recorrido habíanse establecido numerosos aficionados para presenciar la prueba.

Como es sabido, los 100 kilómetros que los routiers habían de recorrer atravesaban en su desarrollo los siguientes pueblos y barrios de San Sebastián:

Andoain, Villabona, Irura, Tolosa, Alegría, Legorreta, Villafranca y Beasain, A los 2.117 metros de la entrada de este pueblo se había establecido el viraje. La meta de salida y llegada estaba situada en Lasarte, En todo el recorrido hay dos cuestas de escasa consideración, y la altura más elevada, sobre el nivel del mar, se señala en Ormaiztegui.

La organización estaba plenamente cuidada; actuaron de cronometradores los oficiales del Comité Regional Vasco de la U. V. E., señores Valdés y Ugall; el paso a nivel de Legorreta lo vigilaban los socios del Club Fortuna, señores Fermín Mendizábal y José Antonio Acordagoitia; en el viraje se hallaba el jurado correspondiente, formado por los señores Altuna, Gamboa y Arrese, y en todo el curso del recorrido parejas de la Guardia civil prestaron un efectivo y útil servicio de vigilancia.

De acuerdo con las órdenes cursadas, a las siete y media de la mañana se hallaban ya en Lasarte todos los comisarios de los autos seguidores, que eran los señores González, Llorente, Urquijo, Elorza y Goicoechea Arraiza, del Comité Regional Vasco, y los señores J. y M. Ormazabal, L. y J. Adarraga, Ramón Sistiaga, Antonio Urresti y Julián de Diego, del Club Fortuna. Los comisarios de ruta recibieron órdenes terminantes para que no consintieran ninguna transgresión del Reglamento y encauzaran la carrera por el sendero del buen orden.

—

A las ocho de la mañana tomaron la salida los trece corredores apuntados. Con gran normalidad transcurrió toda ella, y alrededor de las once menos cuarto empezaron a llegar a la meta. Se clasificaron todos los corredores que habían tomado la salida, siendo la clasificación la siguiente:

1.—Luciano Montero, en 2 horas 49 minutos 45 segundos.
2.—José María Sanz, en 2-50-56.
3.—Sebastián Aguilar, en 2-59-19.
4.—Telmo García, en 2-51-47.
5.—Ricardo Montero, en 2-52-41.
6.—Mateu, en 2-57-36.
7.—Ramón Oñaederra, en 2-58-46.
8.—Francisco Cepeda, en 3 h. 10 s.
9.—Manuel López, en 3 h. 1 m. tres quintos de segundo

Después llegaron Barretabeña, Mula, Iturri y Dermit. Estos llegaron bastante retrasados.

El ganador se adjudica la banda de campeón y quinientas pesetas, de ellas cuatrocientas donadas por el Rey. El segundo gana cuatrocientas. El tercero trescientas, el cuarto doscientas y el quinto ciento.Todos los demás reciben cantidades inferiores, siendo el último el único que se queda sin premio.

N. S.

EL CAMPEONATO DE CATALUÑA TRAS MOTO

El sábado por la noche celebróse en el Velódromo de Sans el campeonato de Cataluña de medio fondo.

Tomaron parte los hermanos Cebrián Farreé, Julián Español y Claudio Senón, que entrenado por Buxadé, resultó vencedor.

Boxeo

La velada del sábado en la plaza de Toros

Con regular entrada celebróse el sábado en la plaza de Toros la anunciada reunión pugilística que tuvo el siguiente desarrollo:

Alfonso vence a Pérez en el cuarto asalto por descalificación de éste a causa de haber propinado un cabezazo al estómago del vencedor.

Félix Gómez, que estuvo muy valiente, hizo abandonar al negro Mac Donald en el tercer asalto.

Rubio y Ortiz hicieron un combate muy igualado en el que el madrileño mostró la mayor eficacia y el golpe más duro, siendo de parte del valenciano la mejor escuela de juego. Dióse la decisión a los puntos favorable a Rubio, siendo recibida con algunas protestas por los que suponían que ésta favorecía a nuestro paisano.

Daufi empleóse con gran valentía y acierto frente al madrileño Emilio Martínez, que sufrió las consecuencias de su desentrene, siendo batido a los puntos.

Como final, el simpático galleguito Segundo Bartos deleitó una vez más al público con su preciosísima esgrima, batiendo completamente a Compte, que abandonó en el sexto asalto, siendo descalificado por el Jurado al creer que éste no estaba plenamente justificado.

Lástima que no pudiera lucir en toda su eficacia la brillante clase de Bartos, a quien se espera ver frente a un adversario digno de sus cualidades para que éstas puedan ser admiradas en todos sus estimables facetas.

—

Para la próxima semana se anuncia una reunión que tendrá como base los combates entre Romano Caneva e Ino Pérez y Castor Calvo-Martínez, de Alfara.

Del partido Sporting-Valencia

Vilanova remata de buen cabezazo

Horas de salida diariamente de los trenes de todas las líneas del Norte

Salidas Encina

Ligero Encina, 6'41.
Expreso Encina, 9'05, a Madrid
Tranvía Játiva, 11'30.
Ligero Encina, 14'00.
Tranvía Játiva, 16'40.
Tranvía Játiva, 18'45.
Mixto Encina, 19'00.
Correo expreso Encina, 20'40, a Madrid.
Tranvía Játiva, 20'50.
Expreso Encina, 22'50.

Salidas a Silla y Cullera

Correo, 6'41.
Idem, 9'10.
Ligero, 16'40.
Idem, 18'45.

Salidas a Denia

Tranvía, 6'41.
Idem, 9'10.
Idem, 14'00.
Correo, 16'40.

Salidas a Alcoy

Tranvía, 6'41.
Idem, 9'10.
Idem, 14'00.
Idem, 16'40.

Salidas a Utiel

Correo, 9'50.
Tranvía, 14'05.
Mixto, 14'40.
Tranvía, 18'46.

Salidas línea Barcelona

Expreso Tarragona, 6'58.
Tranvía Castellón, 8'05.
Expreso Tarragona, 9'55.
Mixto Tarragona, 12'00.
Tranvía Castellón, 14'20.
Idem idem, 16'58.
Idem idem, 19'55.
Correo Tarragona, 21'40.

HORAS DE LLEGADA

Llegadas línea Encina

Expreso Encina, 6'40.
Tranvía de Játiva, 8'25.
Correo expreso Encina, 9'00
Tranvía Játiva, 9'40.
Mixto Encina, 10'45.
Tranvía Játiva, 12'00.
Ligero Encina, 14'17.
Tranvía Játiva, 17'27.
Expreso Encina, 19'30.
Tranvía Játiva, 20'00.
Ligero Encina, 21'24.

Llegadas línea Alcoy

Correo, 9'40.
Tranvía, 12'00.
Idem, 17'27.
Idem, 21'24.

Llegadas línea Denia

Correo, 9'40.
Idem, 12'00.
Idem, 17'27.
Mixto, 21'24.

Llegadas de Cullera

Ligero, 8'25.
Tranvía, 12'00.
Ligero, 14'17.
Idem, 21'24.

Llegadas línea Utiel

Tranvía, 9'30.
Idem, 15'55.
Mixto, 17'35.
Correo, 20'15.

Llegadas línea Barcelona

Correo Tarragona, 8'30.
Tranvía Castellón, 10'18.
Idem idem, 13'15.
Mixto Tarragona, 16'10.
Tranvía Castellón, 16'51.
Expreso Tarragona, 17'50.
Expreso Tarragona, 22'34.
Tranvía Castellón, 20'20.

París-Sevilla

Salidas de París: 8'40, 7'30 y 20'30.
Llegada a Cerbere: 3'28, 8'53 y 13'37.
Salida de Cerbere: 2'55, 9'10 y 15'13.
Salida de Portbou: 1'40, 9'45 y 16'00.
Llegada a Barcelona: 7'54, 12'54 y 19'19.
Tren 704: Salida de Barcelona, 15'00; llegada a Tarragona, 16'80.
Salida de Tarragona, 17'00; llegada a Valencia, 22'32.
Tren 604: Salida de Valencia, 22'50; llegada a La Encina, 1'50.
Salida de La Encina, 2'00; llegada a Chinchilla, 2'39.
Salida de Chinchilla, 3'42; llegada a Alcázar, 5'55.
Salida de Alcázar, 6'15; llegada a Sevilla, 14'10.

Patentes y Marcas
Agencia Enrique Palacio, sucesor.
Madrid. Apartado 137
Representante en Valencia
R. BOLUFER -- Angeles, 21

Gaseosa "frigorífica"
Pídala en todas partes por ser la mejor

BRAGUEROS-FAJAS
MEDIAS PARA VARICES
CLAUSOLLES
San Vicente, 6

Contra la NEURASTENIA el tratamiento más enérgico y eficaz es el Jarabe de HIPOFOSFITOS SALUD

La cara, espejo de la salud
Un rostro pálido, demacrado, laco y triste, denota un organismo débil, raquítico, agotado.
Quienes al verse así toman el FOSFO-GLICO-KOLA DOMENECH, regeneran su salud, tonifican sus nervios y cambian su rostro de día en día, hasta aparecer los sanos colores que denotan vida, salud y alegría.

IRRIGADORES VIAJE
ESPONJAS
GOMA - GORROS BAÑO
Clausolles - San Vicente, 6

Casa Lolita
SALON DE PEINADOS
participa a su numerosa y distinguida clientela, amistades y público en general, que ha instalado su salón en la calle de Moratín, 25 (entrada por la casa de las portales).

ELIXIR ESTOMACAL SAIZ DE CARLOS
Tonifica, ayuda a las digestiones y abre el apetito, curando las molestias del ESTOMAGO E INTESTINOS
DOLOR DE ESTÓMAGO, DISPEPSIA, ACEDÍAS Y VÓMITOS, INAPETENCIA, DIARREAS EN NIÑOS Y ADULTOS, DILATACIÓN Y ÚLCERA DEL ESTÓMAGO DISENTERÍA, etc.
Muy usado contra las diarreas de los niños incluso en la época del destete y dentición. Es inofensivo y de gusto agradable.
VENTA: Principales farmacias del mundo

SE TRASPASA
en buenas condiciones, café, antiguo y acreditado.
Para tratar, calle Salinas, número 8, 2.°, de 8 a 9 noche.

LARIOS y Cía COÑAC "PRINCIPE" MÁLAGA

BARON RUSS CHAMPAGNE DE ALTA CALIDAD
(SOY CARO DE PRECIO Y BARATO POR CLASE)
Agente exclusivo para España: S. COLOMER, calle de Fresquet, 53 Teléfono 14.612.—VALENCIA.

EMPRESA DE NAVEGACION "YBARRA"
Nuevo servicio de cabotaje SEMANAL
EXTRARRAPIDO
SALIDAS de Valencia todos los LUNES, para Alicante, Cádiz, Huelva, Vigo, Coruña-Ferrol, Musel, Santander, Pasajes y Bilbao.
CONSIGNATARIO: GONZALO NOGUES, Muelle de Poniente, 6, Grao.—Teléfonos números 31.406 y 31.445.—Apartado número 8, Valencia.

VINOS Y COGNACS de Jerez MARQUES del MERITO
Depositario: Ramón Casanova Boix.-Pi y Margall, 74.-Teléfono 11.610

Instituto de Cultura de la mujer
Hernán Cortés, 26, principal
Primera enseñanza graduada - Preparación especial para ingreso en los centros docentes oficiales - Bachillerato elemental (se admiten niños hasta los doce años) - Clases especiales de idiomas - Taquigrafía - Mecanografía - Dibujo - Corte y confecciones - Preparación para despachos, Bancos, etc.
Horas de matrícula: de 10 a 1 y de 4 a 8

PUPITRES Y SILLAS PLEGABLES
ADOPTADOS EN LA UNIVERSIDAD LITERARIA, ATENEO MERCANTIL, VARIOS COMITES PARITARIOS, ACADEMIAS, ETC.
MODELO ESPECIAL PARA EL CAMPO Y PLAYA
PITARCH - RUBIOLS, 8
FRENTE A SAN ANDRES

Dr. PEREZ MANGLANO
MATRIZ - PARTOS - CIRUGIA - RAYOS X - DIATERMA
RADIOTERAPIA - ELECTROCOAGULACION
CONSULTA DE 12 A 2
Calle Pascual y Genís, 22 - VALENCIA

GRAMOFONOS y DISCOS
Siempre las últimas novedades de las renombradas marcas LA VOZ DE SU AMO, REGAL y ODEÓN
CASA PUIG - Garrigues, 17, bajo

Mujer que amas: lee este libro
CLARO DE LUNA
(Novela feminista)
POR
LUIS DE VAL
PRECIO: 5 PESETAS

Ministerio de Educación, Cultura y Deporte

LAS CORRIDAS DE AYER

La novillada de ayer tarde

Seis de Esteban Hernández para Perete, Natalio Sacristán Fuentes y Rayito II

El cartelito

Media entrada—no más—ha en la plaza.

¿Por qué?

Por la sencilla razón de que al público no le gustó el cartelito.

Realmente, tiene sus dificultades organizar un programa novillil que interese. Pero en esta se nda temporada, hay lo que no día en la primera: varios—pocos mbres de novilleros que podrían mejores o peores, pero que tie intrigado al público.

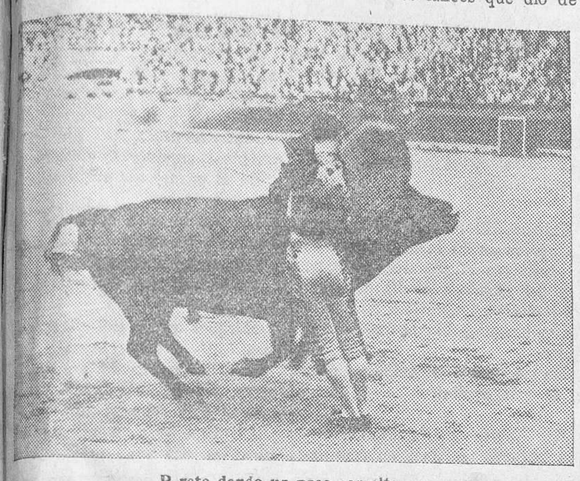

Perete dando un pase por alto

Por lo demás, el público que ayer se abstuvo de asistir al coso taurino, acertó plenamente, ya que la función fué de lo más gris y soporífero que darse pueda.

Los de Hernández

A la ganadería de don Esteban Hernández, hoy de sus herederos, pertenecían los bichos que se lidiaron.

No es esa vacada madrileña una de las que gocen actualmente de las simpatías de los aficionados. Sus grandes existencias de mansos la han colocado en un plano muy modesto.

En las seis reses de ayer—desecho de tienta y cerrado—hubo de todo.

De todo, menos bravura. El segundo llegó a saltar al callejón en su tendencia a la huída. El tercero volvió la jeta descaradamente hasta a los capotes. El quinto padeció una verdadera monomanía de buscar tablas y llegó a perseguir, barriéndolas, a un banderillero que corría por el callejón.

De lo que estuvieron bien fué de poder. Algunos de ellos derribaron con estrépito y hasta hicieron juegos malabares con los piqueros. Bien es verdad que alguno de éstos soltaba la puya en cuanto veía cuernos en la lejanía. En cambio, al Chato le ovacionaron picando al segundo de la tarde.

En cuanto a presentación, un muestrario. El primero era señaladamente mogón del derecho. El tercero era nada menos que, además de manso, pequeño, cornigacho y mogón, por lo cual le recibieron con una bronquitis que duró todo el primer tercio. Flaco y largo, fué el cuarto. El quinto tenía una cornamenta pintoresca, que le daba aspecto de carabao; no obstante, tenía tipo de toro. Y tipo de toro tenía el berrendo en negro que se soltó en último lugar.

Por lo demás, a la hora de la muerte todos llegaron bastante bien, menos el primero.

Perete

¡Qué a gusto le jalearon a Manuel Zarzo los lances que dió de salida! Y eso que solo fueron buenos la mitad. Pero el chico guardaba simpatías de sus anteriores actuaciones...

Lo malo fué que ya no volvió a aplaudírsele en toda la tarde.

Empezó a muletear a su primer novillo, con un pase de la muerte, en que tragó de veras el paquete. Luego... desconcierto, prudencia, un desarme, varias apelaciones a la valla (vulgo huídas), una caída tonta ante la cara del animal, que —conviene repetirlo—se caía del lado derecho y achuchaba que era un primor, con un nervio no común... En cuanto se levantó el granadino, lió la muleta y, entrando con facilidad, dejó una entera algo caída que finiquitó al de Hernández.

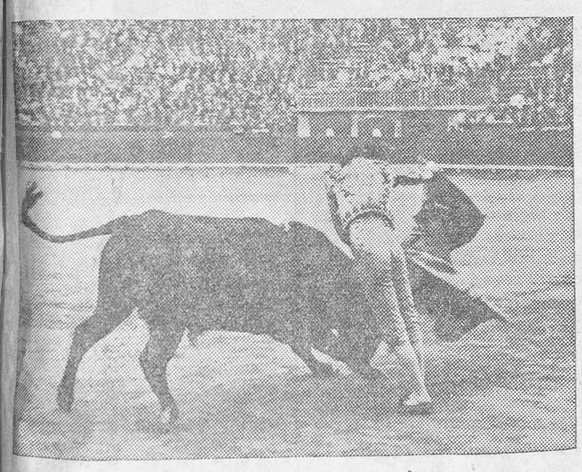

Sacristán Fuentes lanceando a su primero

No estuvo mejor, ni mucho menos, en su segundo novillo. Por de pronto, no le hizo nada con el capote, como no fuera bailarle por la cara. Y con la muleta se limitó a dar unos trapazos sin plan alguno. Para matar necesitó una contraria, dos pinchazos, una corta y algo más, siempre con el brazo suelto y tomando las de Villadiego.

De aquel Perete bullidor, que parecía que iba a tragarse a todos los novilleros, hemos pasado—al menos, según la corrida de ayer,—a un novillero con todos los defectos de los que envejecen en el escalafón.

¿Cómo ha podido ocurrir eso en tan poco tiempo?

Por medio ha habido alguna cornada...

Rayito dando un pase al tercero con la derecha

Natalio Sacristán Fuentes

Se vió que había en la plaza un grupo—no sabemos la cuantía—dispuestos a meterse con el joven novillero.

Y la verdad es que no tuvo muchas ocasiones. Pero también es cierto que faltaron las ocasiones para ovacionarle con frenesí.

Estamos por creer que la mejor tarde de Natalio fué la de su presentación. En sus numerosas actuaciones posteriores, no ha lucido más. Se ha mantenido, si se quiere, en un plan discreto, pero la discreción a todo pasto es cosa que cansa, sobre todo en una fiesta como la de los toros, donde se prefiere ver un toro volviendo al corral, que ver un toro muerto sin pena ni gloria...

Ayer, fué Sacristán Fuentes el rey tuerto en tierra de ciegos.

A su primero, con el que no había conseguido lucirse capoteando, le hizo una faena de muleta en la que puso mucho coraje. Buena parte de ella estuvo compuesta de rodillazos. Mató de una corta caída, entrando con ganas. Y le hicieron una ovación que le obligó a salir al tercio para agradecer los aplausos.

Al quinto de la tarde le dió algunas verónicas bastante buenas. Hasta se adornó con una revolera. Con la muleta, supo adaptarse a la querencia del toro, lo cual le permitió sacar algunos pases. Mató de dos pinchazos, el segundo hondo, y dos intentos de descabello.

Para torear tanto en la plaza de Valencia, no es bastante.

Rayito II

Francisco del Pozo, hermano de su hermano, hizo ayer su presentación en esta plaza.

Y, si hay lógica—cabe dudarlo, —hizo también su despedida.

No puede imaginarse una actuación más mediocre, más insípida. Unicamente le aplaudieron cuando, en el sexto toro de la tarde, dió unas verónicas que recordaron las de su hermano. Y ¡gusta tan poco Manuel del Pozo!...

Rayito II se mantuvo en discreta penumbra durante la lidia de los dos primeros novillos. En el suyo, no hubiera podido hacer nada estimable con la capa, por la aludida bronca contra el toro. La faena de muleta fué rápida, deslabazada, de clásicos mantazos. La cosa terminó con media estocada trasera.

Ya se ha dicho que el último toro fué el de las aplaudidas verónicas. A pesar de que el animal convirtió la plaza en un herradero—un caballo loco atropelló a un monosabio, Carranza cayó en la jeró del bicho, etc.,—el de Hernández llegó suave a la hora final. Pero Rayito repitió, si acaso desmejorada, la faena de su primero. Un pinchazo, saltando el estoque al calle jón por el lado 10, y una estocada.

Resumen

¡Cómo se divertirían ayer en Liria!...

REHILETE

EN MADRID

Seis de Aleas para Atarfeño, Migueláñez y Julián Pastor

Lleno completo y calor sofocante. En el ruedo se hace entrega a Julián Pastor de la oreja de plata que ganó en un concurso celebrado hace algunas semanas en la plaza de Vista-Alegre. (Palmas.)

Primero.—«Retinto», largo, flacote, bien armado. Sin codicia toma tres varas. El tercio de quites es de lo más vulgarcito que concebirse puede. Rojito y su cofrade colocan dos pares y medio, bien aquél y regular el otro. Se aplaude a Rojito que ha bregado muy bien y ha expuesto en el par de rehiletes que colocó de dentro a fuera.

Atarfeño mulea solo, movidillo, aunque adornado. Intercala en la faena dos pases de pecho muy buenos. En los medios y sin estrechar se deja una atravesada saliendo la punta del estoque por el brazuelo. Un pinchazo yéndose; otro a toro parado. Una entera en tablas. División de opiniones. El torete era poco menos que inofensivo.

Segundo. — «Chispero», negro, listón, más largo, gordo astiblanco, corniveleto, alto de agujas.

Migueláñez lancea aceptablemente y torea movido y valentón en el primer quite. El astado toma cuatro varas y un marronazo. Ha tardeado y puso de manifiesto escaso poder aunque recargó en todos los puyazos. Pastor pone estilo y gracia en un quite.

Los banderilleros alfombran el suelo y se pasan en falso varias veces porque el bicho se queda. Migueláñez, al tercer muletazo, pierde el engaño y toma el alivo. Luego, después de pocos muletazos, entra a matar tres veces ligero, pinchando siempre arriba. Media más, y luego de un paseíto el morlaco dobla. Palmas a la decisión demostrada por Migueláñez.

Tercero. — «Pregonero», negro, con bragas, apretao y cornidelantero.

Hay unos lances buenos de Pastor, por el lado derecho.

El de Aleas toma cuatro puyazos. En los quites ninguno de los diestros aguanta por el lado izquierdo. En cambio por el derecho todos lancean, sobresaliendo por el estilo Atarfeño. El torete estuvo bravito en los tres primeros puyazos, luego vuelve la cara y huye.

En el segundo tercio el veterano Armillita sesga un gran par. (Ovación). Pastor hace una faena desligada por la mansedumbre del novillo. Torea sin eficacia pero con gracia y temple, corriendo muy bien la mano. Pincha dos veces y acaba de una contraria. Ovación. Pastor da la vuelta al ruedo y sale a los medios. El torete era también poco menos que inofensivo.

Cuarto. — «Cantanero», negro, un poco mayor, abierto de pitones y con facha de carabao. Atarfeño torea con arte. Arrancándose bien el novillo toma tres varas en las que le pegan mucho. Atarfeño muletea movidísimo e ineficaz. En la suerte suprema señala un estoconazo contrario en que el novillo quitóle el estoque saliendo revolcado. Media delantera en la misma forma. Otra media igual y una entera en la suerte natural pinchando como en un acerico. La novillada está saliendo de paja, ideal para los de a pie. En tablas una estocada muy atravesada saliendo la punta por el brazuelo. El novillo sigue con la boca cerrada. Descabella Atarfeño al segundo intento.

Quinto.—«Libertado», colorao, aldinegro, corniapretao, bizco del izquierdo. Obligándole se consigue que tome una vara. Sale rebrincando. Es condenado a la caperuza.

Los peones le ponen los cuatro pares. El tercio es aburridísimo. Migueláñez da cuatro trapazos sin quererlo ver. Desde lejos, a paso de banderillas, deja media alta, atravesada y perpendicular. De igual manera otra hasta el puño. Anochece. Descabella a pulso.

Sexto. — «Broquelero», negro, grandote, mogón del derecho. Pastor lancea bien. El novillo es bravo. Remata en tablas y recarga en tres varas. Un piquero se coge muy bien y va del 19 al nueve y sale luego a los medios. Ovación al picador y al ganadero.

Los de turno clavan dos pares y medio.

Pastor, sin confiarse, da tres muletazos sin aguantar. Mata de media caidilla. (Pitos).

EN TETUAN

Pedro Montes gravemente herido

Novillos de Domingo Polo. Matadores: Pedro Montes, José Muñoz y Lagartito II.

La entrada casi un lleno.

Primero.—Negro, cornalón, escurrido. Huye de los capotes, salta la barrera y no entra ni una sola vez a los caballos. Embiste de lado. Es un novillo mansísimo y difícil. Pedro Montes expone mucho y logra dar algunos lances buenos. Los banderilleros pasan mil apuros para banderillearle. El público protesta contra la mansedumbre del astado. Pedro Montes, valentísimo, cuaja algunos ayudados por bajo que dominan al buey. Aprovecha la primer igualada y deja una hasta la mano. Se vuelve de espaldas al novillo y éste le prende por el muslo y le voltea aparatosamente. Montes se levanta rabioso, pero de la pierna le sale sangre en abundancia y es llevado a la enfermería en medio de una gran ovación. Muñoz intenta el descabello; no lo consigue y el de Polo dobla.

Segundo.—También negro, más gordo que el anterior, corniabierto. Salta el callejón varias veces; no toma ningún puyazo y es condenado, como el anterior, a la infamante caperuza. Muñoz mulea con las naturales precauciones y para matar emplea un sablazo caído.

Tercero.—Jabonero. Escuálido, cornalón. Tan manso es que el público protesta airadamente. Cesa la bronca cuando el presidente dispone sea retirado a los corrales.

Tercero bis.—Negro bragao, bizco del derecho, largo y hondo. También manso. No pueden darle un capotazo lucido. Huye de su sombra; salta la barrera. Acosado cumple en varas y sale suelto. Lagartito II muletea cerca y valiente. Da algunos por alto muy buenos. Entra derecho, se le va la mano y el estoque queda caído. Intenta el descabello; salta la espada al tendido 8 y no hay una desgracia por milagro. El torero pide perdón a los espectadores y es aplaudido.

Cuarto.—Negro, muy basto y muy manso. Muñoz se adorna al quitar. Lagartito da el «parón» y es ovacionado.

Muñoz clava dos excelentes pares de banderillas. Brinda al público y hace una faena adornada. Señala un buen pinchazo. El novillo desarma. Muñoz pincha varias veces más y por último dobla el astado.

Quinto. — Jabonero, cornalón, grande y gordo. Salta doce veces la barreraa y en alguas da con la cabeza en los cables protectores. No hay lidia posible. Pastoret brega muy bien y banderillea mejor. Es muy aplaudido. Muñoz, muletea desde lejos y movido. Pincha innumerables veces, intenta el descabello un sin fin de ellas, salta también el estoque y por fin dobla el astado cuando había llegado el segundo aviso.

Sexto.—Un torazo negro. Mansísimo, tanto, que el público, indignado, protesta airadamente y se le retira a los corrales.

Sexto bis.—Manso también y además difícil. Lagartito muy valiente, es ovacionado al torear de capa. En quites nada. Con la muleta está muy cerca. Sufre varios achuchones. Señala un buen pinchazo y termina con una hasta la mano. Ovación y salida en hombros.

Parte facultativo

Pedro Montes tiene una herida contusa en la cara postero-interna tercio superior del muslo derecho, que interesa la piel, tejido celular, músculos vasto interno semitendinoso, con dos trayectorias, una ascendente y otra descendente. Pronóstico grave.

EN VISTA-ALEGRE

Novillada goyesca

Se lidian novillos de Ramón Blázquez, por Nacional Chico, Gil Tovar y Daniel Obón.

Primero. — Nacional veroniquea bien. Ovación. Pone un buen par de banderillas. Faena cerca y valiente para un pinchazo y una en lo alto. Ovación.

Segundo.—Gil Tovar veroniquea superiormente. Clava medio par de frente. Con la muleta se muestra valiente y cuaja algunos ayudados superiores. Una corta en la cruz. Ovación.

Tercero.—Daniel Obón, medroso con el capote y con la muleta. Señala media estocada en los costillares; una atravesadísima, que asoma la punta por el brazuelo. (Pitos).

Cuarto.—El mejor de la corrida. Un novillo bravo. Nacional Chico da cinco lances estrechándose mucho y moviendo bien los brazos. Clava tres excelentes pares de banderillas. Con la muleta está valiente. Da tres pases de pecho enormes. Mata de una gran estocada. Ovación, vuelta, oreja y el delirio. Ramiro Anlló ha etado hecho un gran torero.

Quinto.—Gil Tovar bien con el capote. Deja dos buenos pares de banderillas. Hace una faena de aliño y mata de media estocada baja.

Sexto.—Daniel Obón es cogido al lancear de capa. Resulta ileso. Con la muleta está distanciado y medroso. Mata de un sablazo caído. (Pitos).

El desfile muy brillante.

EN BARCELONA

Con escaso público se celebró la novillada anunciada. Una novillada a base de tres modestos toreritos, sin nombre ni cartel ninguno. Es decir, nombre sí tenían los tres, pero no de torero precisamente. Veamos a ver: Pepe Mora, Enrique Bartolomé y Paco Cester. (No se trata de una sociedad en comandita). ¡Vaya nombres toreros!

Se lidiaron toros de Santiago Sánchez (Salamanca), los cuales fueron mansos, huídos, desiguales, terciados y en general no ofrecieron grandes dificultades.

Pepe Mora salió luciendo un flamante terno y un buen tipo de torero, pero cuando nos enseñó la clase de «valor» que se traía el chavea, convenimos en que no era el sustituto de Belmonte precisamente.

Toreó a su primero bastante decidido con el capote, pero al muletearle y sufrir varios achuchones, porque el novillo se caía del derecho, se descompuso de tal forma que oyó los tres avisos y le devolvieron el bicho a los corrales después de escuchar muchos pitos y no pocas guasas del público.

A su segundo le dió varios mantazos con capote y muleta, matándolo de un pinchazo y media esocada de cualquier forma, saliendo perseguido, derribado y pisoteado, sin consecuencias. Fué abroncado constantemente.

—

Enrique Bartolomé se mostró muy valiente. Toreó brutalmente ceñido con el capote toda la tarde escuchando constantes ovaciones. Con la muleta, muy basto, pero valentón.

Su primero fué un novillo huído con el que no cabía lucimiento. Bartolomé se limitó a darle varios pases valentón y volcándose sobre el morrillo dejó una estocada caidilla. Repitió la suerte con más valor si cabe, dejando el estoque en lo alto. El toro era duro y huyendo pasó el tiempo, sonando un aviso antes de que descabellase Bartolomé, escuchando abundantes palmas por su valor y voluntad.

Su segundo toro llegó mejor a la muleta y supo aprovecharlo toreándolo cerca, ceñido y sacándole mucho partido. Sobresalieron de la faena varios pases de pecho, ayudados y molinetes. Entrando recto y despacio dejó media en lo alto que basta. (Ovación y salida al tercio).

Es un torero basto, pero de valor y sobre todo buen estoqueador.

—

Paco Cester se comportó toda la lidia como un maestro. Muy enterado, toreó con facilidad, no exento de valor y buen estilo.

Con el capote ganó muchas palmas, ciñéndose y parándose mucho con los toros.

Su primer novillo lo brindó a Freg, que se encuentra convaleciente de la gran cogida que sufrió en esta plaza y que al ser reconocido por el público se le tributó una cariñosa ovación.

A este toro lo toreó muy enterado y tranquilo con pases por alto parado y mandando bien. Se obligó mucho en varios pases de pecho haciendo sonar la música después de varios rodillazos muy valientes y adornados.

Mató de media estocada descabellando al segundo intento. Ovación, vuelta y salida al tercio.

Su segundo novillo fué muy manso y huído y se limitó a torearlo tranquilo y tirando a recogerlo, sacando algún pase bueno que se coreó.

Matando se puso un poco pesado, pero a pesar de ello fué ovacionado y sacado en hombros. No hubo para tanto.

Un buen novillero que cuando toree más figurará entre los punteros: Hay arte, valor e inteligencia.

VALERET

—

Para el próximo domingo se anuncia un mano a mano entre los pundonorosos toreros Manolo Martínez y Fuentes Bejarano, que han triunfado recientemente en esta plaza.

EN LAS PALMAS

Reses de los hijos de Candón.
Emilio González Díaz, mal.
Rafaelillo Garrido, bien.

EN ZARAGOZA

Cogida de Gordillo

Novillos de Palha, grandes y gordos.

Melchor Delmonte, regular en el primero y mediano en el cuarto.

En el sexto, en el que sustituyó a Gordillo, al intentar el descabello saltó el estoque sin consecuencias. El público le armó la gran bronca y el toro fué retirado al corral.

Cecilio Barral, valiente con el capote y con la muleta.

Gordillo, bien en su primero.

El último le cogió y volteó aparatosamente, luego le corneó en el suelo.

Le produjo una herida de ocho centímetros de profundidad en el recto, de pronóstico grave.

Fué recluído en la clínica del doctor Pérez Serrano.

EN SAN MARTIN DE VALDEIGLESIAS

Novillos de Santos, cumplieron.

Antonio García, Maravillas, único matador, estuvo muy valiente y artista. Cortó dos orejas y salió a hombros.

EN NAVALMORAL DE LA MATA

Novillos de Hernández, buenos.

Niño de la Audiencia, bien en todo.

Manuel Fuentes Bejarano, tuvo una gran tarde. Cortó orejas.

EN ARNEDO

Novillos de Casas, buenos.

Pedriles, bien; Colli, muy valiente, y Juanito Valenciano, aplaudido.

EN ARANJUEZ

Novillos de Ceballos.

Domingo L .Ortega, gustó mucho. Volvió a ser contratado.

EN OLMEDO

Novillos de Mozo.

Pollo Pera, Charlor y José Más, fueron aplaudidos.

EN BILBAO

Cogida de Torón

Se lidiaron cuatro toros de la Viuda de Soler, sobreros de la Feria, y dos de Alipio Pérez Taberne ro.

Manolo Agüero, que por el percance de Torón pasaportó tres novillos, estuvo bien con la capa y muleta. Matando, breve. Fué ovacionado.

Franklin, movido toreando y mediano con el estoque.

Torón, muy valiente con el percal. Fué ovacionado.

Con la muleta realizó una faena temeraria, saliendo cogido después de propinarle una buena estocada. (Ovación y petición de oreja.)

Se retiró a la enfermería con un fuerte varetazo en el muslo derecho.

VILLANUEVA DEL ARZOBISPO

Novillos de Samuel Hermanos, buenos.

Juanito Jiménez, muy aplaudido en todo.

Revertito, superior; cortó orejas.

Alberto Balderas, colosal.

EN ARANDA DEL DUERO

Novillos de Muriel, buenos.

Paco Simón, consiguió un éxito.

Pacorro II, fué muy aplaudido.

EN CABEZUELA

Por haberse suspendido la primera corrida por lluvia, se lidiaron ayer cinco novillos de Romero.

Mauricio Mate, único matador, estuvo muy bien toda la tarde. Cortó las orejas del segundo.

EN ONATE

Novillos de Albisa, buenos.

Niño del Barrio, muy valiente y torera; fué muy ovacionado.

Calderón de la Barca, bien. Cortó orejas.

EN BADAJOZ

Corrida a beneficio de la Asociación de la Prensa.

Ocho novillos de Anastasio Martín.

Para Rafael y Pepito Bienvenida, Corrochano y Pazos.

Los hermanos Bienvenida cortaron orejas.

Corrochano y Pazos tuvieron mala suerte.

EN HOYOS DEL PINAR

Toros de Delgado, buenos.

Mayor, bien.

Avellano, superior.

EN PERPIÑAN

Toros de Buenabarba, regulares.

Ventoldrá, valentón. Fué aplaudido.

Pedrucho gustó mucho.

Perlacia, cortó una oreja.

Al entrar a matar fué cogido, sin importancia. (Aplausos.)

EN SEVILLA

Toros de Angoso para Posada, Félix Rodríguez y Palmeño.

El ganado se prestó poco al lucimiento, pues fué cornalón, sin temperamento y povo bravo. El primero fué condenado a la caperuza.

El puesto de honor le correspondió a Palmeño, que con su valor enorme supo triunfar una vez más.

Hizo una buena faena a su primero aguantando los empujes del bicho de manera formidable; dió pases artísticos y lo mató colosalmente. Cortó las dos orejas.

En el sexto, que fué manso illidiable, lo mató bien.

Fué sacado a hombros.

Posada toreó por naturales a su segundo, completando la faena buena con pases de todas clases y lo mató bien.

En el primero, al que despachó de una estocada superior, dió la vuelta al ruedo y escuchó gran ovación.

Félix Rodríguez tuvo una tarde gris.

EN MONFORTE

Con escaso público se celebró la corrida de toros anunciada.

Se lidiaron bichos de Domingo Polo.

El novillero Cecilio Barral, que estaba anunciado, no compareció.

Larita despachó el primero de una estocada después de haber realizado una faena regular.

Al segundo lo despachó de una estocada.

En el tercero aburrió al público.

El cuarto lo mató el sobresaliente Cervecerito, muy bien. Cortó la oreja.

EN HELLIN

Toros de Tovar, mansos.

Antonio Márquez toreó bien por verónicas y fué ovacionado.

Con la muleta hizo una gran faena al primero, al que mató de dos pinchazos y una estocada superior.

En el cuarto estuvo mal.

Marcial Lalanda regular en el segundo.

En el quinto toreó valiente con la capa, puso tres pares enormes de banderillas, realizó una faena de muleta lucida y despachó al toro de tres pinchazos y media estocada. (Ovación, oreja y vuelta).

Como hubo algunas protestas, Mcarial rechazó la oreja.

Vicente Barrera toreó adornado con el capote. Hizo quites pinturreros.

Con la muleta hizo faenas vistosas.

Mató muy bien a sus toros, por lo que fué ovacionado y dió la vuelta al ruedo.

EN LORCA

Segunda corrida de feria.

Toros de Leopoldo Avente para Valencia II, Cagancho y Manolo Bienvenida.

Primero.—Valencia dió varios lances valientes, hizo una faena regular y lo despachó de una estocada caída.

Segundo. — Cagancho lo toreó con precauciones que al final resultaron excesivas. Con el estoque estuvo pésimo, pues pinchó diez veces y escuchó cuanto hay que escuchar.

Tercero.—Manso, difícil.

Manolo Bienvenida lo muleteó valeroso, metido entre los pitones y se apoderó del buey.

Después realizó una gran faena que fué aclamada por el público.

Dió un pinchazo bueno, una estocada superior y un descabello a pulso.

(Ovación, oreja y rabo).

Cuarto.—Mansurrón.

Valencia estuvo valiente con la muleta y lo despachó de una buena estocada. (Ovación, oreja y rabo.

Quinto.—Cagancho toreó bien con el capote.

Libró a un peiador de una cornada segura. (Ovación).

Bienvenida hizo un quite artístico.

Cagancho mandó retirar a la gente y realizó una gran faena con pases naturales, molinetes, y de otras marcas, todos superiores, que entusiasmaron al público.

Siguió metido materialmente entre los pitones y coronó la monumental faena con un pinchazo bueno y una estocada superior. Descabelló a pulso.

(Ovación, oreja, rabo, vuelta al ruedo).

Sexto.—Cagancho abandonó el ruedo para ir a tomar el tren y fué objeto de una gran ovación.

El toro resultó mansurrón.

Manolo Bienvenida estuvo superior con el capote, colocó tres excelentes pares de banderillas, hizo una faena breve, valerosa, aguantando arrancadas peligrosas y terminó de dos pinchazos y una estocada. (Ovación).

JEREZ DE LA FRONTERA

Toros de Pérez de la Concha para Agüero, Villalta y Armillita Chico.

Primero.—Villalta le dió varios lances buenos. (Palmas).

Con la muleta hizo una faena eficaz para un pinchazo y media desprendida. (Pitos al toro).

Segundo.—Agüero muleteó de cerca, valiente, intercalando algunos rodillazos y terminó de un pinchazo y media en lo alto.

Tercero.—Armillita toreó bien por verónicas. (Ovación).

Hizo una faena de muleta adornada para dos pinchazos y media estocada.

Cuarto.—Villalta veroniqueó con general aplauso.

Brindó al presidente del Consejo y empezó la faena con unos pases ayudados, estatuarios, que coreó el público.

Siguió toreando muy bien y agarró una estocada en las agujas, doblando la cintura sobre el pitón. (Oreja, rabo y entusiasmo.)

Quinto.—Agüero se apoderó del buey a fuerza de valor, despachándole de una estocada en la misma cruz. (Ovación, oreja y vuelta al ruedo).

Sexto.—Armillita se adornó con el capote. Puso dos pares enormes de banderillas.

Con la muleta y con el estoque estuvo bien.

Los tres espadas salieron a hombros.

SEÑORES ANUNCIANTES:
Siempre que escriban ustedes a
La Correspondencia de Valencia
no olviden poner en el sobre
Apartado 147
Así recibiremos pronto sus cartas

Ministerio de Educación, Cultura y Deporte

SUCESOS

LIMPIANDO PORCHES

A Teresa Fons Climent, que habita un porche de la casa número 9 de la calle de Santa Eulalia, le robaron de su domicilio 28 pesetas en metálico y una cadenita de oro.

INCENDIO

En la fundición de hierro que los hijos de don Vicente Domingo tienen en la calle de Cuenca, número 24, se declaró el sábado al anochecer un incendio que fué rápidamente sofocado por la brigada de Bomberos.

MUERTE

En el Hospital provincial falleció ayer mañana el labriego Pascual Armengod Hernández, que fué traído desde Carcagente con la fractura de la base del cráneo, producida por una caída casual.

ROBO

Ayer mañana salió de casa con su familia para pasar el día en uno de los pueblecitos cercanos a la capital, el vecino de la calle de Gibraltar, número 17, don Miguel Garín de la Cruz, y al regresar por la noche, encontró la puerta de su domicilio violentada y los muebles en desorden, notando la falta de 220 pesetas en metálico, una sortija y unos pendientes de oro y un reloj de pulsera de plata, valoradas estas joyas en 250 pesetas.

El juzgado de San Vicente instruyó diligencias, incautándose de una palanqueta que los ladrones dejaron olvidada.

ATROPELLADO POR UN CARRO

En la carretera de Liria fué atropellado por un carro Enrique Villarroya, de 25 años, empleado, habitante en la Avenida de Victoria Eugenia, letra V, produciéndole contusión con escoriaciones en el dorso del pie izquierdo, con fractura de la primera falange del dedo medio.

Fué curado en la casa de Socorro del Museo y calificado su estado de menos grave.

QUEMADURAS

A consecuencia de haberle caído aceite caliente a Pilar García Pla, de 50 años, domiciliada en la calle de Colón, 72, segundo, tuvo que ser curada en la casa de Socorro de Colón de quemaduras de primero y segundo grado en el dedo pulgar y cara palmar de la mano derecha.

HERIDO POR UN COHETE

En Alfafar, a Manuel de Prados Molina, de 45 años, empleado, habitante en la calle de Centelles, 3, bajo, le produjo un cohete varias contusiones con escoriaciones en las regiones temporal, parietal y occipital izquierdo, siendo curado en la casa de Socorro de Colón.

CAIDAS

Antonio Ordiñano Gascó, de 13 años, habitante en la calle de Cuba, 18, tercero, tuvo la desgracia de sufrir una caída en la calle de Denia, ocasionándose una contusión en la mano derecha, con probable fractura incompleta de su extremidad distal.

Fué curado en la casa de Socorro de Colón.

—

En la casa de Socorro del Museo ha sido curado Luis González Martín, de 52 años, dulzainero, vecino de Campanar, de una herida contusa en la pierna izquierda, debida al caer a una acequia de aquel poblado.

—

Y en el Hospital ha sido asistido Salvador Barat Calafarra, de 34 años, domiciliado en la Travesía de los Hierros, 10, bajo, de una herida contusa en la región parietal derecha, fractura de la clavícula derecha por su tercio medio y escoriación en la cara dorsal del dedo medio de la mano derecha.

Pronóstico menos grave.

UN SUICIDIO QUE TENIA LAS APARIENCIAS DE UN CRIMEN

Ayer mañana el juez del distrito de San Vicente, que estaba de guardia, recibió aviso telefónico participándole escuetamente que en el camino Viejo de Torrente, próximo a la alquería de Chuliá, había un hombre muerto, sin que en aquellos momentos se supiera si obedecía este óbito a una desgracia, a un crimen o a un acto voluntario.

Ligeros antecedentes

Al tener nosotros conocimiento del suceso nos trasladamos al lugar de la ocurrencia, y en uno de aquellos campos vimos a un joven tendido en tierra, rodeado de gran charco de sangre.

Junto a él, y en actitud triste, se hallaba de pie otro hombre, también joven, con el traje manchado de sangre.

Según parece, ambos eran amigos íntimos, casi hermanos. Se conocían desde los primeros años de su infancia; juntos fueron a la escuela, y juntos estaban en sus ratos de juego, acrecentándose la amistad y el cariño conforme iban avanzando en edad. Entre ellos no existían secretos, y compartían las penas y alegrías, más que como unos camaradas, como dos hermanos.

Ahora iban a casarse con dos hermanas, que viven en los alrededores del camino Real de Madrid.

Ellos estaban también domiciliados allí; uno en el traste quinto, y otro en el tercero.

El hecho

Ayer mañana, Bautista Taroncher Rodrigo y Juan Ballester Blanch, que así se llaman los protagonistas de este suceso, salieron alrededor de las seis a cazar por los contornos de su casa.

Emprendieron la excursión alegres, sin que el primero dejara traslucir ninguna pena. Su compañero no notó nada anormal en él, y como lo habían hecho otras veces, anduvieron cazando y comentando las incidencias de su paseo matinal.

Bautista cobró unas cuantas piezas, y mediada la mañana, en vista de que escaseaban los pájaros, dijo que no se retiraría hasta completar la docena, para nutrir la paella de casa.

Lo inesperado

Su amigo Juan Ballester, que siempre se amoldaba a la voluntad de Bautista, continuó despreocupado oteando aquellos lugares. Al poco tiempo oyó detrás de él un disparo, y al volverse vió al compañero, que se había quedado rezagado, en tierra y manando sangre por la cara.

Acudió en su auxilio, sin darse cuenta de lo ocurrido, y echándoselo a cuestas trató de traerlo a Valencia; pero varios vecinos de aquella barriada que habían acudido a las voces de Juan, le hicieron ver que aquél era cadáver, y entonces lo dejó en el suelo, sin abandonarlo, hasta que llegó

El juzgado

Este lo componía el juez accidental don Eduardo García, los oficiales don Miguel Ramírez y don Miguel Cases, el alguacil don Emilio Pascual y el médico forense don Antonio Villanova.

El señor Villanova reconoció el cadáver, apreciándole una herida con grandes destrozos, producida por arma de fuego, en el cóbulo de la oreja izquierda.

Como quiera que su compañero tenía en las ropas y manos sangre, se sospechó en un principio si se trataba de un crimen, dirigiendo el juez toda su actuación a comprobar tal detalle, que pronto quedó desvirtuado en absoluto, por las referencias inmejorables del Juan Ballester, cuya conducta garantizó la misma familia del muerto, dando a conocer al juzgado el amor filial que la madre del suicida tenía al compañero de su pobre hijo.

Según parece, el Taroncher, que que llevaba la escopeta a la bandolera, deslizó el arma sobre el brazo izquierdo extendido, y apretando el gatillo se descerrajó el tiro que puso fin a su vida.

Las causas

El muerto, como hemos dicho, se llamaba Bautista Taroncher Rodrigo (a) Chato, tenía 23 años y vivía con su madre y cinco hermanos, tres varones y dos hembras, en el camino Real de Madrid, traste quinto.

Era muy conocido entre los aficionados al juego de pelota del trinquete de Pelayo, donde, según parece, concurría con frecuencia, y se dice que las causas que le indujeron a tomar tan desesperada determinación fueron reveses de fortuna.

El arma que empleó para quitarse la vida es una escopeta marca «La Flouxeaus», y tenía un cañón cargado y otro disparado.

El juez se incautó de ella y ordenó el levantamiento del cadáver para trasladarlo al depósito judicial.

Mañana se le practirá la autopsia.

Detalle curioso

Según se nos dijo, una hermana del interfecto, hace años, y con motivo de ciertos disgustos amorosos, también intentó suicidarse, disparándose un tiro que por fortuna no tuvo graves consecuencias.

ACCIDENTE DEL TRABAJO

En la casa de Socorro de Ruzafa ha sido curada esta tarde la obrera Concepción López Díaz, de 16 años, la cual presentaba amputación traumática del dedo medio de la mano derecha, por la segunda falange, por haberle cogido la mano el engrane de una máquina.

Pronóstico grave.

ROBO SACRILEGO EN LA IGLESIA DE SANTA MONICA

Anteayer se cometió un robo sacrílego en la iglesia de Santa Mónica, situada en la plaza del mismo nombre, esquina a la calle de Sagunto.

Según parece, el sacristán don José Alcañiz se hallaba, a las diez y media de la mañana, cumpliendo sus obligaciones en el interior del templo, cuando le llamó la atención la actitud recelosa de un individuo elegantemente vestido, que postrado ante el altar de San Antonio no cesaba de dirigir miradas extrañas hacia la sacristía.

El joven sacristán, sin abandonar sus tareas, estableció una vigilancia sobre el desconocido, no perdiéndolo de vista, por si intentaba cometer alguna irregularidad; pero en aquellas circunstancias le llamaron de la sacristía, y al acudir el chico al aviso, el intruso se aprovechó de la desaparición del único testigo que había en la iglesia, y dirigiéndose rápidamente a la imagen titular que había sido colocada en una anda y se hallaba en la nave dispuesta para salir en la procesión de mañana, la despojó de varias alhajas, desapareciendo antes de que se dieran cuenta de su ratería.

Al salir de nuevo José Alcañiz y no ver ya en el templo al desconocido, tuvo un presentimiento, y examinando la imagen de Santa Mónica descubrió el robo.

Inmediatamente dió cuenta de todo lo ocurrido al cura de la parroquia, don Francisco Moll, y en unión de otros fieles repasó las joyas de la imagen, pudiendo apreciar de momento la falta de un valioso pendentif y dos alfileres.

En el piso se encontró un trozo de cadenita de oro que, sin duda, se desprendió al tirón dado por el rata para apoderarse de las joyas.

Como hemos dicho, la imagen estaba en una anda, y la altura del pecho donde lucía las alhajas, es bastante considerable, por lo que se supone que el ladrón utilizó algún gancho para arrancarlas de su sitio.

Una vez cometido el robo, desapareció por una callejuela existente al lado derecho de la iglesia.

Al conocerse la noticia en aquella barriada circularon rumores alarmantes sobre la cuantía del robo y manera de practicarlo.

Unos decían que el valor de las alhajas robadas ascendía a unas 40.000 pesetas ,y otros que los ladrones entraron de madrugada abriendo un boquete en la pared de la casa del cura, y habían salido por el campanario, desprendiéndose con unas cuerdas a los tejados de las casas contiguas.

Nada de esto es cierto; la verdad de lo ocurrido es lo que arriba dejamos consignado, careciendo realmente de importancia, gracias a la perspicacia del joven sacristán don José Alcañiz, que desde los primeros momentos sospechó del ficticio devoto.

«La Correspondencia de Valencia» en Madrid

Los lectores que se trasladen a la Corte hallarán nuestro periódico en estos dos puntos:

KIOSCO DE S. GOMEZ
Alcalá, 22, frente al Alkázar

y

JOSE SANCHEZ HERRERO
kiosco calle de Alcalá, frente al Banco Río de al Plata

TELEGRAFO Y TELEFONO

De Instrucción Pública.--Ampliación de matrícula

Esta mañana en el expreso de Bilbao ha regresado a la Corte el ministro de Instrucción pública, siendo recibido en la estación por el alto personal del ministerio y personalidades docentes.

Poco después de llegar al ministerio ha sido cumplimentado por una comisión de padres de alumnos que forman la junta encargada de velar por los derechos y deberes de los estudiantes.

El doctor Callejo, poco después de personado en el ministerio de su ramo, ha procedido a la publicación de una real orden ampliando el plazo de matrícula oficial para el próximo curso hasta el día 10 de octubre próximo.

El doctor Callejo recibió la visita del Gobernador civil de Toledo que le habló de asuntos relacionados con la enseñanza en aquella provincia; al duque de Terranova y otras personalidades.

En el salón Rectoral de la Universidad Central se ha celebrado esta mañana el acto de dar posesión de sus cargos al Rector y vicerrector, recientemente nombrados para desempeñarlos.

Han tomado asiento en el estrado los designados para el desempeño de dichos cargos y los decanos de las respectivas Facultades.

En el salón estaban la mayoría de los catedráticos de dicha Universidad.

El decano de la Facultad de Derecho ha leído los nombramientos de Rector y vicerrector y seguidamente ha procedido a hacerles entrega del cordón y la medalla de que se hallan investidos.

El Rector señor Tormo ha pronunciado un discurso mostrándose orgulloso del cargo que ostentaba, no sólo por la jerarquía que el mismo representaba, sino por ser director de un cuadro de profesores tan competentes e ilustrados.

Dedicó un recuerdo al catedrático de Derecho civil señor Sánchez Román, que rehusó con toda modestia la designación para el Rectorado.

Expuso de manifiesto las relevantes condiciones que habían incurrido en sus predecesores.

Terminó afirmando que no era difícil de esperar que el curso que va a inaugurarse se desenvuelva dentro de la más perfecta normalidad.

Seguidamente se procedió a la votación por escrutinio para la elección del catedrático que ha de representar a la Universidad en la Asamblea Nacional.

En la votación tomaron parte 76 representantes.

Se presentaban dos candidaturas.

Como ninguna candidatura obtuviera mayoría absoluta, se acordó repetir la votación para uno de estos días.

El viaje del marqués de Estella.--Inauguración del monumento

Jerez.—La población hállase vestida de gala, viéndose inusitada animación en calles y plazas.

Verificóse la inauguración del monumento, erigido en la plaza de Alfonso XII, para perpetuar la memoria del marqués de Estella como iniciador y ejecutor de la obra de regeneración de España.

Revistió el acto gran solemnidad, concurriendo las autoridades, corporaciones e inmenso gentío.

Leída la Memoria de los trabajos realizados para llegar al fin que se conmemoraba, hizo uso de la palabra el marqués de Villamarta, explicando el significado del momento, que no es sino el ofrendar al general Primo de Rivera el testimonio de la gratitud que siente el pueblo español por la obra llevada a cabo por él. Dedicó grandes elogios a la personalidad del marqués de Estella, que aceptó, guiado de su intenso españolismo, la ímproba tarea de atender al engrandecimiento de España, librándola del abismo en que se sumergía sin remedio.

La representante de damas de la Unión Patriótica, de Sevilla, señora Castillo de Aranda, leyó un discurso encomiástico ofrendando al marqués de Estella el testimonio de la solidaridad de sentimientos de las mujeres españolas ante la magna obra realizada por el jefe del Gobierno.

El general Primo de Rivera pronunció a continuación breves frases de agradecimiento, haciendo constar su satisfacción porque el monumento no ha sido erigido en su honor, sino que representa la gratitud a la obra realizada por el Directorio, primero, y luego con los ministros que han colaborado en ella con celo y entusiasmo.

Dijo que la obra había llegado a ser eficaz por la cooperación del Rey, que inspiró siempre sus actos en el más acendrado patriotismo.

Terminó dedicando un recuerdo a sus progenitores y frases de cariñosa simpatía a sus paisanos.

Accidentes automovilistas

Alicante.—Ayer se dirigían en motocicleta al coto denominado Las Cañadas, dos cazadores llamados Vicente Martín, natural de Játiva, y Cristóbal Espinosa.

El primero era mecánico de la fábrica de Tabacos, y el segundo relojero.

La máquina chocó contra un carro y fué a parar bajo del vehículo.

Vicente fué extraído cadáver, y Espinosa con graves lesiones.

—

Pamplona.—En el kilómetro 45 de la carretera de Tolosa, un automóvil arrolló al niño Daniel Santos, matándole.

El conductor, José González, fué detenido.

—

Ayer tarde, en el kilómetro 15 de la carretera de Andalucía, chocaron dos motocicletas, conducida una por Anselmo Ayuso, que llevaba como pasajero a Zacarías Ferrer, y la otra, por Ignacio Abril.

Resultaron: muerto, Zacarías, e ilesos los restantes.

Riñas sangrientas

En la carretera de Vicálvaro riñeron José Pagés y José Moro, resultando el primero con una grave puñalada en el pecho.

—

Zaragoza.—El carabinero José Perales mató al factor de la estación de Cariñena, Manuel Gálvez.

El agresor se entregó a su comandante.

La crrera de contra reloj

San Sebastián.—Se verificó la prueba del campeonato conocido con la fórmula de contra reloj.

El recorrido comenzaba en la Avenida de Eristas, para seguir por Arechina, Lasarte, Andona, Villabona, Trude, Tolosa, Alegría, Legonet, Villafranca, Biascurre y Ormaistegui, hasta el kilómetro 52, para volver por el mismo sitio.

Los corredores llegaron por el orden siguiente:

Luciano Montero, José Sanz, Sebastián Aguilar, Telmo García, Ricardo Montero, Angel Mateo, Ramón Onarribera, Francisco Cepeda, Manuel López, Segundo Barrestabena, Francisco May y Joaquín Iturri.

La carrera de los Chicos de la Prensa

Se verificó ayer la prueba de la carrera llamada de los Chicos de la Prensa.

A los corredores se les dió salida en el kilómetro 6 de la carretera de Arganda, con un recorrido de 50 kilómetros, hasta Alcalá de Henares y regreso.

Disputábanse una copa donada por el Gobernador civil y otros premios.

Llegaron a la meta por el siguiente orden:

Primero, Antonio Pérez.
Segundo, Alfonso Pérez.
Tercero, Manuel Vargas.
Cuarto, Nicolás Gómez.

Los tres primeros eran de «El Sol», y el último del «Heraldo».

De Barcelona

LA MISA DE PONTIFICAL

Barcelona.—Con asistencia de unas setenta mil personas se celebró en el Estadio de la Exposición la anunciada misa de Pontifical, a la que concurrieron las personas reales, los ministros que aquí se hallan, las autoridades y representantes de Corporaciones y entidades.

Ofició el Obispo de la diócesis, doctor Miralles, tomando parte en la ejecución unas dos mil personas entre músicos y cantantes.

El Obispo de Tarifa (Bolivia), Padre Funt, dirigió al público la palabra, pronunciando un sermón elocuente, que fué escuchado por todos, gracias a los potentes altavoces colocados al efecto.

La misa resultó un acto verdaderamente grandioso.

EL DIA DE LOS REYES

El Rey despachó esta mañana con los ministros de la Gobernación, Hacienda e Instrucción.

A mediodía visitó una fábrica de cerámica en el punto denominado La Bordeta, regresando seguidamente a Palacio.

Las Infantas dieron un paseo visitando diferentes puntos de la población.

Los Reyes esta tarde han estado en Tarrasa visitando la iglesia románica de aquel término.

Luego han estado en el domicilio de don Alfonso Sala.

EL MINISTRO DEL TRABAJO

En el segundo expreso de Madrid ha llegado a esta capital el ministro del Trabajo señor Aunós.

Ha sido recibido en la estación por las autoridades y funcionarios del ramo en esta capital.

BANQUETE A MARTINEZ ANIDO

En el Palacio de Bellas Artes fué obsequiado el señor Martínez Anido con el banquete organizado por la Confederación Nacional de Sindicatos Libres.

Asistieron 3.000 comensales, entre los que figuraban el homenajeado y los ministros de Hacienda y Trabajo y todas las autoridades.

A los postres hicieron uso de la palabra el presidente de los Sindicatos Libres de Cataluña señor Sales, el doctor Albiñana, el secretario de la Federación señor Puyuelo, el Gobernador civil y el ministro de Trabajo, el cual, en medio de una delirante ovación, impuso a su compañero de gabinete la medalla de oro.

Todos los brindis causaron el mejor efecto, y los oradores fueron aplaudidos.

El ministro de la Gobernación leyó unas cuartillas dando las gracias por el homenaje, y al final hubo vítores para España, para el Rey y para los generales Primo de Rivera y Martínez Anido.

HOMENAJE AL PRESIDENTE DE LA DIPUTACION

Esta mañana se ha celebrado en el salón de actos de la Diputación provincial la entrega de la cruz del Mérito civil al presidente de dicha entidad señor conde del Montseny.

El conde de Figols ha pronunciado un discurso poniendo de relieve la personalidad del presidente y su acertada actuación al frente de la Corporación provincial.

También el ministro de la Gobernación dedicó palabras de elogio para el conde del Montseny.

Luego le impuso la banda y la medalla de la referida Orden.

INCENDIO

En la fábrica de suelas de goma para alpargatas propiedad de don Antonio Sallarés, instalada en la calle de Padua, se declaró un incendio que destruyó gran parte de las existencias.

Los daños son de consideración.

No hubo desgracias.

EL CONGRESO DE ARQUEOLOGIA

En el Paraninfo de la Universidad se celebró ayer mañana la sesión de clausura del IV Cangreso de Arqueología.

El Rector confió su representación al inspector de Primera Enseñanza.

Por la tarde se celebró en el teatro de los Jardines de la Exposición una función en honor de los congresistas, tomando parte la célebre danzarina turca de Sawa.

Por la noche el Comité de la Exposición les obsequió con un banquete en Miramar.

Asistieron 300 comensales.

MUERTE REPENTINA

En el Hotel número 1, habitación 554, apareció ayer muerto el súbdito extranjero Charles Eudes Bonin, miembro de la Sociedad de las Naciones.

Los médicos certificaron que había fallecido de muerte natural.

Del Extranjero

Vapor encallado

Wenzal.—Un remolcador ha desembarcado en este puerto 25 tripulantes del vapor español «Albia», que encalló el sábado a causa del temporal cerca del Larne, destrozándolo el oleaje.

Fallecimientos

Tokio.—Ha fallecido el primer ministro Tanaka.

—

París.—Los diarios dan cuenta de la noticia del fallecimiento del profesor Psichri, director de la escuela de altos estudios helénicos.

Manifestaciones en Viena

Viena.—Ayer tarde se celebró la anunciada manifestación de la Heimwehrai, cuyos componentes desfilaron ordenadamente.

Las manifestaciones se realizaron por igual en las cuatro provincias de la Austria baja.

La Policía sólo tuvo que intervenir en Moedling, practicando 20 detenciones.

Los sociales demócratas celebraron reuniones en diversas capitales de Austria, sin incidentes.

Inauguración de un aeropuerto

Bruselas.—El Rey Alberto inauguró ayer el aeropuerto de Bruselas.

El «País de los Soviets»

Seatle.—El avión «País de los Soviets» ha llegado sin novedad a Sitka, en Alhasca oriental.

El huracán de la Florida

Miami.—El huracán parece hallarse detenido en el golfo de Méjico, donde ha causado enormes daños.

Hasta ahora la Florida se ha visto libre de los efectos del huracán, a excepción de las costas del Suroeste.

—

Cayo Jueso (Florida).—A consecuencia del tifón perecieron ahogadas numerosas personas.

—

Miami.—El huracán no dejó sentir tanto sus efectos el día de ayer, debido a que en la noche del sábado se desencadenó con enorme violencia en el golfo de Méjico.

Algunas plantaciones de la costa han quedado arrasadas a consecuencia de la galerna.

Se teme que a consecuencia del huracán se hayan perdido muchas embarcaciones en toda la costa.

Se dice que han desaparecido dos embarcaciones que iban tripuladas por 20 hombres cada una, y de las cuales no se tienen noticias después de su salida de las Bahamas.

Embarcaciones y tripulantes se creen perdidos.

—

Habana.--El huracán de la semana pasada en las Islas Bahamas hizo sentir sus efectos durante la noche del sábado y el día de ayer; sin embargo, los núcleos tormentosos se han alejado con dirección al Norte.

Ha sido abierto al tráfico el puerto de esta capital.

—

Key West.—En la Florida, según noticias recibidas en esta capital, a consecuencia del viento huracanado, perecieron varias personas durante la noche del sábado.

Se ha sabido que una gran sección del ferrocarril de la costa del Este de la Florida, ha sido arrastrada por las aguas en las cercanías de Morahatan.

El tráfico ha quedado paralizado.

Trotski se propone residir en Constantinopla

Constantinopla.—Trotski ha declarado que en vista de que se le ha prohibido la entrada en territorio soviético, se propone residir largo tiempo en Constantinopla.

Raid suspendido

Argel.—Los aviadores Mornier y Faricas, que han llegado de Túnez, han declarado que regresarán a Francia por vía aérea, y que a mediados de octubre intentarán conseguir una nueva marca, en línea recta, saliendo con dirección a Siberia.

Colisiones en Austria

Viena.—Durante el día de ayer se ha efectuado en Graz una manifestación de Heimwehran, y al salir hubo una colisión con los miembros de la Schuzbund, resultando dos heridos.

En Weiz también se produjo un tumulto entre socialistas, nacionalistas y los Schuzbund, resultando un herido.

Egipto carece de Gobierno

Londres. — Telegrafían de Alejandría al «Dayli Mail» que en el momento actual puede decirse que Egipto carece de Gobierno, y que la situación del presidente Mambud Bajá se hace cada día más difícil.

La elevación del tipo de descuento

Londres. — «El Financial New prevé una nueva elevación en el tipo de descuento del Banco de Inglaterra, destinada a conseguir el retorno del oro salido para los Bancos extranjeros.

Comunistas detenidos

Belgrado.—La Policía ha detenido a cuarenta comunistas cuando intentaban desvalijar la caja de la estación del ferrocarril.

Puente hunndido

Londres.—Telegrafían de Bulney dando cuenta de haberse hundido un puente sobre el río, arrastrando unas 50 personas.

Todos fueron salvadas, y solamente una resultó con heridas.

Los chófers del servicio de Correos

París.—Los chófers de los automóviles del servicio de Correos han vuelto a manifestar su descontento esta mañana, retrasando la salida.

A las nueve se había restablecido la normalidad.

La copa Gordon Benet

Saint Lois.—Se tiene noticias de haber aterrizado siete de los nueve globos que se disputaban la copa Gordon Benet.

Faltan el «Bélgica» y el «Dinamarca». El primero fué visto sobre Palanco, y del segundo no hay noticia alguna.

Choque de automó

Dublín.—Ayer chocaron tomóviles, resultando sie dos graves.

Consejo de minist

París.—El Consejo de m se reunirá el jueves a las c la tarde.

Toros

La corrida de tarde en Sev

Ultima de Feria.

Seis toros de Guadale Márquez, Marcial Lalanda lix Rodríguez.

El Gobernador ha dicta orden prohibiendo que los sean sacados a hombros plaza.

Primero.—Márquez da verónicas superiores. (Ovaci

En el primer quite vuelve rear muy bien.

Marcial se echa el capote espalda y da tres lances de por detrás. (Ovación).

Félix Rodríguez es también cionado.

Márquez coloca tres pares mes.

Con la muleta da dos b pases, y luego, con gracia y saca el toro a los medios.

Allí hace una faena artís Toca los pitones, prodiga adornos y entra a matar, dej media alta caída.

Descabella al segundo int (Ovación).

Segundo.—Soso y corretón.

Marcial le pone en suerte algunos capotazos eficaces.

Los matadores son aplaud en quites.

Lalanda encuentra huído al ro y le trastea con inteligen logrando que embista.

Se deshace del animal de dia estocada alta. (Aplausos).

Tercero.—Con aspecto de suiza.

Los matadores no consiguen cirse en lances.

Félix intenta muletearlo, p el toro se cae.

El público pide que no lo ma pero Félix se decide y pincha vees y deja media estocada basta.

(Sigue la corrida.)

Banco de Bilba

SUCURSAL DE VALENCIA

CAMBIOS DE CIERRE

30 de septiembre de 1929

	Barcelona	Madrid
Francos. . . .	26'60	
Francos belgas. .	18'83	
Francos suizos. . .	130'45	
Libras.	32'81 5	
Dollars.	6'75 5	6'75
Marcos oro . . .	1'61 75	
Liras.	35'50	

Al cerrar

Canut absuelto

A última hora de la tarde nos comunican que hoy se ha firmado la sentencia de la causa que días pasados reseñamos contra el inspector jefe de Nuevos arbitrios señor Canut, acusado de varias defraudaciones al Ayuntamiento cuando ejercía dicho cargo.

El fallo del tribunal de hecho ha sido totalmente de acuerdo con lo pedido en el acto del juicio por el letrado defensor don Ernesto Ibáñez Rizo.

¿Qué es la anemia?

La sangre está formada por un líquido que lleva en suspensión unos corpúsculos llamados hematies o glóbulos rojos. Una sangre es tanto más buena cuanto más glóbulos rojos tiene, y la disminución de éstos da lugar a una debilidad que recibe el nombre de anemia.

Esta enfermedad han estudiado los médicos que por la acción del enérgico reconstituyente FOSFO-GLICO-KOLA-DOMENECH se cura fácilmente en poco tiempo, y la palidez, debilidad y vahidos, que son síntomas de la enfermedad, desaparecen generalmente antes de terminar el primer frasco.

Número de nuestro teléfono URBANO

10.315

Ministerio de Educación, Cultura y Deporte

Pañería Mallent - Pérez Pujol, 10

Unica casa en Valencia dedicada exclusivamente a la venta de paños para trajes y gabanes de caballero

EL MEJOR SURTIDO :: :: :: :: LOS MEJORES PRECIOS

VENTA AL DETALL, AL PRECIO DE ALMACÉN

OJOS DE GALLO

Callos y durezas desaparecen en 3 días con **Callicida Cañizares**

Tarrita, 0'50 pesetas - FARMACIA CAÑIZARES - Caballeros, 47

NO TIRE VD. SU SOMBRERO
Innovatión
JORGE JUAN, 22
TELEFONO 12.040

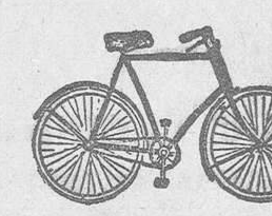

BICICLETAS
"H. ESTREMS"
Las de más resistencia
Pida catálogos gratis
Ventas contado y plazos
PI Y MARGALL, 1(

MUEBLES MOTES

...do en muebles económicos y de ... Ventas a plazos y al contado

...rgall, 57 (junto Avenida Victoria Eugenia)
...ca: San Vicente, 285 - Teléfono 13.724

SEDERIAS DAZA

LAS PREFERIDAS EN TODA ESPAÑA

VENTAS AL DETALL - **AVENIDA AMALIO JIMENO, 7 - Teléfono 13.548**

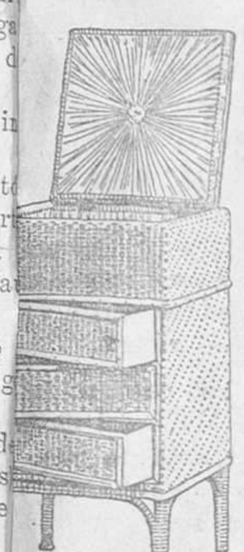

El Telegrama Industrial
Comedias, 28
VALENCIA

Unica fábrica de sillerías de junco, médula y mimbre. Especialidad en sillas y sillones plegables para cafes y sociedades. Columpios y sombrillas para playa y jardín. Canastillas para ropa de recién nacido.

Esta casa garantiza que sus muebles están constrídos exclusivamente de junco y madera de Haya vaporizada.

Alquileres

A 19 duros piso moderno con ascensor, baño, cinco dormitorios comedor, recibidor, terraza, teléfono, etc. Mercado y tranvías 6 y 7. Maestro Aguilar, 3.

A 20 y 12 duros piso lujosos con cuatro dormitorios, comedor, recibidor, cocina económica, baño termosifón y water sirvienta. Gonzalo Julián, 44 y Matías Perelló, 9 (junto casa Socorro Ruzafa y tranvías 6 y 7)

SIN TRASPASO

Plantas bajas comerciales, con vivienda amplia y corral, a 20 y 25 duros. Gonzalo Julián 42 y Matías Perelló, 9 (junto casa Socorro Ruzafa), propias para bar, ultramarinos, lechería, paquetería, etc.

Débiles tomad el acreditado **Elíxir Callol** que da Vida y Juventud — Es rápido, científico, agradable

PELUQUERIA DE SEÑORAS
LA BELLEZA
Ondulación permanente 15 pesetas, garantizada.
Corte de pelo 0'75 pesetas.
Especialidad en tintes HENNE y KOMOL.
Postizos, pelucas y transformaciones.
LINTERNA, 8, bajo, entrando por la calle de San Vicente (antigua peluquería de la calle de Calabazas, 12). Teléfono 10.478.

PENSION PARIS

Calle de la Paz, num. 30, Valencia

GRAN CASA DE VIAJEROS

...ones todas con balcón a la calle - Teléfono núm. 11.934 ascensor y cuarto de baño con agua fría y caliente ... de tranvías y autos en la misma puerta de la Pensión ...os especiales para señores estables - Cubiertos ... pesetas - Comidas por abonos, a precios reducidos

COMPRAD
Muebles Bargues

Exposición y venta:	Fábrica:
Don Juan de Austria, 9	Azcárraga, núm. 37
Teléfono 13.912	Teléfono 14.602

VALENCIA

¡¡Peluqueros, cuidado!!

Es de vuestro interés, antes de adquirir vuestros productos y aparatos, informarse si son los más modernos, los más prácticos y en las mejores condiciones de venta y de precios. Tratar con nosotros es tratar con las fábricas mismas, concerniente a su difícil profesión con profesionales de verdad. Agencia GENERAL de las Casas «GALLIA», «KOMOL», «ACADEMIA DE BELLEZA DE PARIS» y RUBIS POMPADOUR, «EMAIL DIAMANT», «HENE EXPRES» y de las principales casas de aparatos y artículos generales para peluquería e Institutos de Belleza.

Consejos, informes, modo de empleo y catálogos gratis escribiendo a E. CARASA RENTERIA. Casa en Barcelona, plaza de Cataluña, 9; teléfomo 14.309; en MADRID, Montera, 44, tercero; teléfono 17.128.

¡NOVEDAD! Aparato «METRO» (sistema Gallia), el más sencillo y económico, para hacer la permanente.

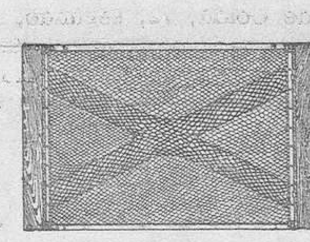

Patente 111.344
Fábrica de sommiers
SANTIAGO LUIS
Quevedo, 5. — Tel. 13.378

PERSIANAS Y CORTINAS

...mos persianas de todas clases muy baratas, a precios económicos. Grandes surtidos de trasparentes para miradores y ... dibujos. Gran éxito de las Cortinas Orientales ... las moscas; durante los meses de febrero y marzo ... reforman y cambian dibujos a las cortinas usadas ... en esta fábrica y salida beneficiado.

...Lledó - 22, Lauria, 22 - Tel. 12.060 - Valencia

Sus ROPAS SOMBREROS y ZAPATOS QUEDARAN PERFECTAMENTE TINTADOS
INNOVATION
JORGE JUAN, 22
TELEFONO 12.040

CALLOS Y DUREZAS

DE LOS PIES, CURAN SEGURA Y RADICALMENTE A LOS CINCO DIAS DE USAR EL CALLICIDA ABRAS XIFRA

A la primera aplicación cesa el dolor. Es fácil y cómodo. No duele ni mancha. Véndese el estuche con frasco, pincel e instrucciones, a dos pesetas. ARGENSOLA, FARMACIA, MADRID. Advertimos que se expenden multitud de imitaciones y falsificaciones de nuestro CALLICIDA PIDASE EN FARMACIAS SERIAS y ACREDITADAS, EXIGIENDO EL NOMBRE ABRAS XIFRA. Véndese en Valencia en todas las Farmacias y Droguerias.

TRANSPORTES
GERARDO ROBREDO
ALICANTE, 19
TELEFONO 13.745

EL RAYO

Nueva reducción de tarifas en el SERVICIO COMBINADO A DOMICILIO, BARCELONA-VALENCIA Y VICEVERSA, en virtud de concesión especial lograda de la importante Compañía Naviera SOTA Y AZNAR. Todo comerciante puede hacer un gran beneficio ordenando entregar sus mercancías en BARCELONA a BOJ Y QUERALT, Lauria, 49. - Teléfono 17.133

(Se ruega consultar precios y cuanto interese sobre este tráfico)

Canarios
JAULAS, palomos y pájaros de todas clases
TAPINERIA, 8 y 10
(junto a Santa Catalina)

AUTOMOVILES INDUSTRIALES
MINERVA

EL CAMION MINERVA
Económico
Seguro - Rápido
está tan alto como todo el material
MINERVA
Camiones - Omnibus
Tractores
Semirremolques
AUTOMOVIL SALON
PAZ, 33 - VALENCIA

dría ser continuada. Desgraciadamente para Kerensky, encima de que los refuerzos no llegaban, la moral de los cosacos comenzaba a flaquear. En Tsarskoieselo habían presenciado los mítines de los soldados bolcheviques, que los presentaban como los eternos enemigos del pueblo, y les presentaban la perspectiva del reparto de las tierras del Don. Por otra parte, los reaccionarios laboraban contra Kerensky. Los bolcheviques debían tiunfar momentáneamente, y como no podrían resistir en el Poder, faltos de hombres competentes, aislados de Rusia y del mundo, sería fácil en pocos días barrerlos con un general como Kornilof.

En el campo bolchevique, unidad y entusiasmo. En el de Kerensky, dudas e intrigas. En Gatchina se presentó a Kerensky una comisión de ferroviarios, exigiéndole un armisticio, y en caso de no aceptar, declararían la huelga de ferrocarriles. Kerensky, con el general Krasnov, decidieron aceptar en principio, para ganar tiempo, confiando en los refuerzos. Pasó el día 12 en discusiones. El día 13 se celebró un Consejo de guerra. Kerensky y Savinkof se declararon enemigos de toda negociación de paz y la mayoría de los militares favorables, vista la actitud de los cosacos. Salieron unos cosacos para Petrogrado, llevando las condiciones de Kerensky para el armisticio, y que no podían ser aceptadas por los bolcheviques, ya que se les exigía la entrega de las armas. Otros delegados salieron hacia el frente.

El tiempo pasó. Los cosacos comenzaron a murmurar, hablando de traición ya que no aparecían los refuerzos prometidos. En cambio llegaron los delegados cosacos, acompañados del marinero Dybenko, uno de los jefes bolcheviques. Los cosacos estaban ya cambiados. Dybenko les había ofrecido respetarles vidas y armas, enviándoles al Cáucaso, donde hallarían tierras, todo a condición de que entregasen a Kerensky.

Todo el mundo sería respetado, todas las vidas serían salvadas, a condición de la entrega de Kerensky. La atmósfera se fué espesando. Aquel par de millares de hombres estaba cercado, a merced de los bolcheviques. Los refuerzos no llegaban. La idea de la entrega de Kerensky fué tratada seriamente. Dybenko, el marinero, tenía prisa.

Kerensky llamó al general en jefe, Krasnov, en la mañana del 14 de noviembre (1).

—¡General — le dijo —, me ha traicionado usted! Sus cosacos hablan de detenerme y de entregarme a los marineros.

—Sí — respondió Krasnov —; se habla de eso, y yo sé que usted no cuenta con simpatías en ninguna parte.

—Pero eso mismo me lo dicen los oficiales.

—Efectivamente, los oficiales se muestran particularmente descontentos de usted.

—¿Qué debo hacer? Ya no me queda más que suicidarme.

—Si es usted un hombre honrado, debe irse inmediatamente a Petrogrado con una bandera blanca y presentarse al Comité Revolucionario a fin de parlamentar con él en su calidad de jefe del gobierno.

(1) Diálogo extraído de la declaración prestada por el general Krasnov.

—¿Con víveres?

—Sí. La escuadra tiene víveres. Nada tema respecto a nuestro auxilio. Todo será irreprochablemente ejcutado.

—¿En cuántas horas?

—En diez y ocho lo más. ¿Hay que hacer los envíos en seguida?

—Sí. Precisa que los cañoneros desciendan por el Neva para proteger el ferrocarril.

—Bien. ¿Qué más?

—El «República», ¿tiene telegrafía sin hilos, pudiendo ponerse en comunicación con Petrogrado?

—Sí, todos los buques la tienen y están en comunicación con la torre Eiffel.

—Está bien. Adiós.

—Adiós. ¿Con quién hablaba?

—Con Lenine.

Mientras así hablaba y obraba Lenine, Kerensky no podía comunicar con el frente; los cosacos estaban casi inactivos; la acimetida a Tsarkoieselo se retrasaba, y los refuerzos no aparecían. Kerensky no era fuerte, pero los bolcheviques tampoco. De las dos debilidades, la más enérgica e inteligente triunfaría.

Kerensky, al entrar el día 11 de noviembre en Tsarkoieselo, cometió dos errores. Hizo que repicasen las campanas. Entró solemne, montado en un caballo blanco. Esta apoteosis produjo mal efecto. Los tiempos eran de tragedia y no de escenografía. Después conminó al segundo regimiento de fusileros para que depusiera las armas. El regimientos respondió que permanecería neutral, pero que no podía entregar su armamento. Kerensky hizo romper el fuego, y la lucha se entabló entre los soldados de Kerensky y la guarnición de Tsarkoieselo. La marcha sobre Petrogrado, fácil con la neutralidad de las tropas de Tsarkoieselo, se retrasaba con la lucha antipolítica.

Entretanto, el mismo día, en Petrogrado, comenzaba la contrarrevolución, tan mal ejecutada, que únicamente los alumnos entraron en acción. Había corrido el rumor de que iban a ser desarmados y precipitaron la sublevación. Disfrazados con uniformes del regimiento Semenof, un destacamento de alumnos entró en la Central de Teléfonos, dando la contraseña bolchevique y simulando que era el relevo de la guardia. Al pasar el jefe bolchevique Antonof, lo detuvieron. A éste siguió la ocupación de la Central de Telégrafos y del Círculo Militar. A poco, los destacamentos bolcheviques comenzaban la contraofensiva. Petrogrado se despertó en medio de un violento fuego de fusilería.

Los alumnos militares de la Central de Teléfonos son sitiados por los marineros. Los que estaban en Telégrafos y en el Círculo Militar también. Las escuelas militares ven levantarse ante ellas barricadas y cañones. Algunos autos blindados que habían permanecido fieles y algunas patrullas de alumnos sostenían el fuego por las calles. La Escuela Militar Miguel servía de cuartel general a los alumnos.

Los bolcheviques se presentaron ante ella con una batería, intimando la rendición, que fué rechazada, cayendo muertos los emisarios bolcheviques. Los cañones, entonces, comenzaron el bombardeo, no intimidando a los alumnos, que contestaban rabiosamente con sus fusiles y ametralladoras. Las olas de

Ministerio de Educación, Cultura y Deporte

INSTITUT SIMIAN

FUNDADO EN 1908

Barcas, 3, y Moratín, 29

Teléfono 13.534

Idiomas

FRANCES, INGLES, ALEMAN. — ENSEÑANZA DIRECTA, A VIVA VOZ, CON EXCLUSION DEL TECNICISMO, PERO SI CON LAS REGLAS CONDUCENTES A HABLARLOS Y ESCRIBIRLOS CORRECTAMENTE. — LECCIONES PARTICULARES.—CURSOS COLECTIVOS

Diploma de Mecanógrafo

ORTOGRAFIA, ARITMETICA, REFORMA DE LETRA, CORRESPONDENCIA Y MECANOGRAFIA

Diploma de Taquígrafo

ORTOGRAFIA, ARITMETICA, REFORMA DE LETRA, CORRESPONDENCIA Y TAQUIGRAFIA

Diploma de Taquimecanógrafo

ORTOGRAFIA, ARITMETICA, REFORMA DE LETRA, CORRESPONDENCIA, MECANOGRAFIA Y TAQUIGRAFIA

Diploma de Tenedor de Libros

ORTOGRAFIA, CALCULO MERCANTIL, LETRA COMERCIAL, CORRESPONDENCIA, MECANOGRAFIA, TAQUIGRAFIA, TENEDURIA DE LIBROS, CONTABILIDDAD DE EMPRESAS Y FRANCES

Carrera Oficial de Comercio

PERITAJE Y PROFESORADO MERCANTIL

por profesores mercantiles con arreglo a los textos y programas oficiales

ENSEÑANZA EXCLUSIVAMENTE INDIVIDUAL, PRACTICA Y COMPLETA

PROFESORADO COMPETENTISIMO

Clases especiales para la mujer a 5 pesetas mensuales

BACHILLERATOS

ELEMENTAL UNIVERSITARIO

Rápidos para adultos

Idiomas

Contabilidad

Taquigrafía

Aduanas

JORGE JUAN, 16, entresuelo

Compañía Trasatlántica

Servicios directos

Línea a Cuba-México-Nueva York

El rápido vapor de lujo

ALFONSO XIII

saldrá de Bilbao y Santander el 6 de octubre, de Gijón el 7 y de Coruña el 8, para Habana y Veracruz, escalando en Nueva York al regreso.

Próxima salida: el 1.º de noviembre.

La tercera clase con toda clase de comodidades.

Línea al Brasil Plata

El rápido vapor de lujo,

Infanta Isabel de Borbón

saldrá de Barcelona el 5 de octubre, de Almería y Málaga el 6 y de Cádiz el 8, para Santa Cruz de Tenerife, Río Janeiro, Montevideo y Buenos Aires.

Próxima salida: el 5 de noviembre.

Gran confsrt, espléndida cocina, orquesta, fiestas a bordo, piscina, cine, ténnis, telegrafía, etc.

La tercera clase con camarotes y amplio comedor.

Línea a Cuba y Nueva York

El vapor **Manuel Calvo**

saldrá de Barcelona y Tarragona el 20 de octubre, de Valencia el 21, de Alicante el 22, de Málaga el 23 y de Cádiz el 24, para Las Palmas, Santa Cruz de Tenerife, Santa Cruz de La Palma, Santiago de Cuba, Habana y Nueva York.

El rápido vapor de lujo,

MAGALLANES

saldrá de Barcelona y Tarragona el 22 de octubre, de Valencia el 23, de Alicante el 24, de Málaga el 25 y de Cádiz el 27, para Las Palmas, Santa Cruz de Tenerife, Santa Cruz de La Palma, Puerto Plata Santiago de Cuba, Habana y Nueva York.

Próximas salidas: el 14 y 29 de noviembre.

Línea Venezuela-Colombia

El rápido vapor de lujo

Juan Sebastián Elcano

saldrá de Barcelona el día 5 de octubre, de Valencia el 6, de Cádiz el 8, para Las Palmas, San Juan de Puerto Rico, La Guayra, Puerto Cabello, Curaçao, Puerto Colombia y Cristóbal, escalando al regreso en Santo Domingo.

Gran confort-Espléndida cocina-Orquesta-Fiestas a bordo-Piscina-Cine-Tenis-Telegrafía, etc.

La tercera clase con camarotes, amplio comedor, cuartos de baño, sala de estar, peluquería, espléndida cocina, etc.

Gran confort, espléndida cocina, orquesta, fiestas a bordo, piscina, cine, tennis, telegrafía, etc.

Próxima salida: el 31 de octubre.

EXPOSICIONES DE BARCELONA Y SEVILLA

AVISO: Con objeto de facilitar la visita a dichas Exposiciones, esta Compañía expide pasajes de primera clase, de ida y vuelta, a precio de 1.100 pesetas.

Servicio por diferentes y cómodos vapores que prestan el servicio rápido Barcelona-Cádiz.

Para salidas de Valencia y demás, en la Agencia Mar, 56.

LINEA A FERNANDO POO

El vapor **MONTEVIDEO**

saldrá de Barcelona el 15 de octubre, de Valencia el 16, de Alicante el 17 y de Cádiz el 20, para Arrecife, Las Palmas, Santa Cruz de Tenerife, Santa Cruz de La Palma, Río de Oro, Monrovia y Santa Isabel (Fernando Poo).

Próxima salida el 6 de noviembre.

LINEA A FILIPINAS

El vapor

C. LOPEZ Y LOPEZ

saldrá de Valencia el 12 de octubre, de Tarragona el 13 y de Barcelona el 14, para Port-Said, Suez, Colombo, Singapore y Manila.

Avisos importantes

Rebajas a familias y en pasajes de ida y vuelta.—Precios convencionales por camarotes especiales.—Los vapores tienen instalada la telegrafía sin hilos y aparatos para señales submarinas, estando dotados de los más modernos adelantos, tanto para la seguridad de los viajeros como para su confort y agrado.—Todos los vapores tienen médico y capellán.

Las comodidades y trato de que disfruta el pasaje de tercera, se mantienen a la altura tradicional de la Compañía.

Rebajas en los fletes de exportación.—La Compañía hace rebajas de 30 por 100 en los fletes de determinados artículos, de acuerdo con las vigentes disposiciones para el servicio de Comunicaciones Marítimas.

Servicios combinados

Esta Compañía tiene establecida una red de servicios combinados para los principales puertos, servidos por líneas regulares, que le permite admitir pasajeros y carga para:

Liverpool y puertos del Mar Báltico y Mar del Norte.—Zanzíbar, Mozambique y Capetown.—Puertos del Asia Menor, Golfo Pérsico, India, Sumatra, Java y Conchinchina.—Australia y Nueva Zelandia.—Iloilo, Cebú, Port Arthur y Vladivostock.—New Orleans, Savannah, Charleston Georgetown, Baltimore, Filadelfia, Boston, Quebec y Montreal.—Puertos de América Central y Norte América en el Pacífico, de Panamá a San Francisco de California.—Punta Arenas, Coronel y Valparaíso por el Estrecho de Magallanes.

Servicios comerciales

La sección que para estos servicios tiene establecida la Compañía, se encargará del rasporte y exhibición en Ultramar de los muestrarios que le sean entregados a dicho objeto de la colocación de los artículos, cuya venta, como ensayo, deseen hacer los exportadores.

Para informes dirigirse al agente consignatario en Valencia: **M. MANGLANO, bajón de Valivert, calle del Mar, núm. 55.—Teléfono 13.920.**

En el Grao, calle Chapa, núm. 8, bajo,—Teléfono núm. 31.348.

MUEBLES - J. ABAD

SAN VICENTE 94, CAMAS METALICAS - Visite la Gran Exposición del interior

Camas-Darás

Doradas, niqueladas y de hierro

Despacho: Arzobispo Mayoral, 13

Fábrica: Almas, 10 - Tel. 12.143

Anuncie usted en este diairo

Academia Zaragozá

GRAN CENTRO DE ESTUDIOS MERCANTILES

Fundada en 1921

Plaza Mirasol, 2

Teléfono 10.011

Nueva organización profesional.

Grandes reformas en el local.

COMPETENTISIMO PROFESORADO Y ESPECIALIZADO EN LAS PREPARACIONES DE

Comercio Magisterio Bachilleratos

Francés - Inglés

Alemán - Arabe

SECCION ESPECIAL FEMENINA

para ser mecanógrafas taquígrafas

Mecanografía

Taquigrafía

Ortografía

Garantizada la preparación, 10 pesetas al mes.

Clases especiales para la pronta preparación de contables y mecanógrafos taquígrafos.

CLASES TODO EL AÑO de 7 mañana a 11 noche

Auto

Overland limousins, motor estado nuevo, arranque eléctrico, cinco ruedas, se vende muy barato; muy propio para servicio de masías Gran Vía del Marqués del Turia, núm 61, bajo izquierda.

CUIDE VD. SU ROPA

Innovatión

JORGE JUAN, 22

TELEFONO 12.040

Compañía Trasmediterránea

Relación de los servicios que presta esta Compañía

Servicio fijo, rápido, semanal, Mediterráneo-Cantábrico

Salida todos los sábados para Almería, Melilla, Ceuta, Sevilla, Cádiz, Huelva, Vigo, Villagarcía, Coruña, Gijón, Musel, Santander, Bilbao y Pasajes, admitiendo para todos estos destinos, carga y pasaje.

Además, en este servicio, se admite carga para Avilés, San Esteban de Pravia, Luarca, Navia, Tapia, Rivadeo, Vega de Rivadeo, Foz y Vivero, y al efecto se entregan conocimientos directos con fletes corridos.

Servicio fijo bisemanal con Baleares

con salida de Valencia todos los miércoles, a las 12 horas, para Ibiza, Palma de Mallorca y Mahón; y los viernes, a las 18 horas, para Palma directo, admitiendo carga y pasaje.

Servicio fijo trisemanal para Barcelona

con salida de Valencia los martes, jueves y sábados, a las 19 horas, y de Barcelona, los lunes, miércoles y viernes, a las 20.

Servicio fijo para los puertos del Mediterráneo Norte de Africa y Canarias

con salidas de Valencia quincenalmente, los sábados, admitiendo carga y pasaje.

Para informes: Delegación de la Compañía en Valencia, Grao, Muelle de Poniente, letra A.

Teléfono 31.524, interurbano; 31.307, urbano.

APOPLEJIA (Feridura) PARALISIS

Angina de pecho. Vejez prematura

demás enfermedades originadas por la Arterioesclerosis e Hipertensión

Se curan de un modo perfecto y radical y se evitan por completo tomando

→ RUOL ←

Los síntomas precursores de estas enfermedades: *dolores de cabeza, rampa o calambres, zumbidos de oídos, falta de tacto, hormigueos, vahídos (desmayos), modorra, ganas frecuentes de dormir, pérdida de la memoria, irritabilidad de carácter, congestiones, hemorragias, varices, dolores en la espalda, debilidad, etc.*, desaparecen con rapidez usando Ruol. Es recomendado por eminencias médicas de varios países; *suprime el peligro de ser víctima de una muerte repentina;* no perjudica nunca por prolongado que sea su uso; sus resultados prodigiosos se manifiestan a las primeras dosis, continuando la mejoría hasta el total restablecimiento y lográndose con el mismo una existencia larga con una salud envidiable.

VENTA EN VALENCIA: J. Rubió, Mercado, 2 y 3; A. Gamir, S. Fernando, 34 y principales farmacias de España, Portugal y Américas.

El mejor cosepapel del mundo

El único garantizado. Modelos automáticos para toda clase de cosidos en papel, cartón, tejidos, etc. En cada mesa de su despacho este aparato es indispensable. Representante exclusivo para Valencia: **Odón Marzal Soriano.** Rosario, 30. Tel. 30.130, Valencia-Puerto

EN LA FARMACIA DE

Fernando Lahiguera (Sucesor de García Royo), San Vicente, 163, encontrarán todo lo que los señores médicos recetan. La mejor MAGNESIA EFERVESCENTE y toda clase de Específicos. **Especialidad en aparatos** para herniados.

Kiosco Minerva

junto al Edén Concert. Nuevo descubrimiento: Se afilan hojas Numancia, dos 15 céntimos, seis 30 céntimos; no las tire usted. Gillet. Baillet y similares, a 0'10 una. Tarjetas visita, superiores, desde dos pesetas 100. Trabajos de imprenta, precios convencionales. Filatéticos, no comprar sellos sin ver nuestra exposición. Kiosco Minerva, Barcas, 7 Valencia

MONTE DE PIEDAD ALMONEDA

El día 1 y siguientes no festivos del próximo mes de octubre, a las tres de la tarde, en el salón destinado al efecto (Vilaragut, 2, principal), y con intervención del corredor don Salvador Pérez Pau, comenzará la almoneda simultánea de alhajas, ropas y otros efectos de pazo vencido, que se empeñaron en la Central y Sucursales.

ARCAS

Para guardar caudales

BÁSCULAS

Para pesar ganado en vivo

TALLERES SANZ

GRAO (Valencia)

ESCOPETA BELGA

E. Bernard

único representante

ARMERIA ESPLUGUES

RODRIGO BOTET, 19

Pulimentador de muebles

Calle de Miñana, núm 5, bajo.

ARMERÍA

H. ESTREMS

Pi y Margall, 14

CASA GRITZNER

A PLAZOS Y CONTADO

Las mejores escopetas finas de caza y tiro de pichón

Gran surtido en cartuchos cargados y vacíos

DEPILATORIO BARBA

Para la destrucción de PELOS y VELLO, el único que no tinta, dejando la piel fina y blanca. En polvo, pesetas 1'25, bote. En líquido, pesetas 5, frasco. De venta, en las principales perfumerías y droguerías

CARIDAD

La necesita familia con nueve hijos, el mayor de 21 años y se encuentra sin trabajo. Calle de Ripalda, núm. 36, 5.ª puerta.

Servicio médico municipal

La Alcaldía se complace en hacer público para conocimiento del vecindario y particularmente de los acogidos a la beneficencia municipal, que además del servicio gratuito de asistencia médica y farmacéutica, que en cada distrito se halla a cargo del médico respectivo, cuyo domicilio podrá facilitar la Guardia municipal, funciona para accidentes y curas de urgencias cuatro casas de Socorro, situadas en la bajada del puente de San José, calle de Colón, Ruzafa y Puerto.

Que en todas ellas, más en el centro de desinfección, establecido en la calle de Serranos, número 25, se presta a diario el servicio de vacunación, y en la de Ruzafa también, la especialidad odontológica, de ocho a diez de la mañana.

Y que en el Instituto Policlínico de la calle de Colón se ha concentrado las distintas especialidades, entre las cuales figuran:

Enfermedades de los ojos, de ocho a diez (diaria).

Enfermedades de la garganta, nariz y oídos, de nueve a diez (diaria).

Enfermedades de la boca, de doce a trece y de dieciocho a veinte (diaria).

Partos y enfermedades de la matriz, jueves y sábados.

Enfermedades de las vías urinarias, de dieciocho a diecinueve los lunes, miércoles y viernes.

Enfermedades nerviosas y mentales, a las nueve horas, los martes y viernes, y de quince a dieciséis, los martes, jueves y sábados.

Radiología y electrología, de diecisiete a dieciocho, los martes y viernes.

Enfermedades tuberculosas hereda-sifilíticas, a las cuatro de la tarde.

Los miércoles y viernes, de diez a once horas, operaciones de la especialidad de partos y enfermedades de la matriz.

En el edificio contiguo funciona el Instituto Municipal de Puericultura, que a diario tiene establecidas las especialidades y servicios siguientes:

Gota de leche y reconocimiento de nodrizas, durante las mañanas.

Consultorio de niños, a las once horas.

La Neurastenia

No es una enfermedad propiamente dicha, es una debilidad de los órganos del sistema nervioso, que da lugar a un malestar general; el neurasténico no tiene dominio de sí mismo, el tedio se apodera de él y siente un abatimiento que le impide gozar de la vida.

Esta debilidad desaparece fácilmente tomando el enérgico reconstituyente FOSFO-GLICO-KOLA DE MENECH, que desde hace 30 años recomiendan los médicos.

asalto era rechazadas y los guardias rojos muertos se iban espesando ante la escuela militar. Fueron llevados más cañones, y el bombardeo fué imponente. Al fin apareció una bandera blanca; pero los alumnos condicionaban la rendición: se les debía respetar la vida. Les fué concedido; pero llenos de rabia, los guardias rojos no respetaron la promesa, y varios alumnos fueron muertos a bayonetazos. Dos o tres centenares, encuadrados, fueron conducidos a la fortaleza Pedro y Pablo, sin poder evitarse que nuevos guardias rojos se cebasen sobre los prisioneros, disparando sobre ellos, cosiéndoles a bayonetazos. Diez cadáveres señalaron el camino que habían seguido los prisioneros.

Ante la Central de Teléfonos, el combate fué también duro. En ella continuaba prisionero el jefe bolchevique Antonof. Los «junkers», al fin, cedieron, y los guardias rojos y soldados invadieron las salas. Unos alumnos fueron respetados y aun puestos en libertad bajo palabra de no batirse; otros, en cambio, fueron perseguidos por los tejados, muertos a tiros o arrojados a la calle.

Las escuelas iban cayendo una a una. La insurrección antibolchevique iba decreciendo. En la Duma se iniciaba el desaliento. Kerensky no llegaba. El cañoneo hacia la parte de Gatchina, que se oía, no se acerba, atenuándose. Incluso los socialistas revolucionarios comenzaban a ceder, ganados por los extremistas, partidarios de entrar en contacto gubernativo con los bolcheviques. Si los alumnos habían sido vencidos, ¿en quién apoyarse? Quedaban los cosacos de Kerensky. Y si los cosacos de Petrogrado seguían permaneciendo neutrales, ¿no indicaba que los cosacos del frente podían sentir vacilaciones? La Duma, sin embargo, no cedía en ánimo y continuaba llena de iluminaciones, repleta de gente — mencheviques, oficiales, «junkers», burgueses llenos de señorío, estudiantes —, insistiendo en la resistencia, pero ignorante de todo lo que ocurría en el frente, aislada de Kerensky. Sólo de Moscou llegó la noticia de que las tropas leales tenían cercadas a las soviéticas en el Kremlin. El alcalde, en sus discursos, insistía en que la Duma, representando la ciudad, era neutral ante la lucha de los partidos; pero la Duma, de hecho, era el centro contrarrevolucionario.

Petrogrado, vencida la insurrección de los «junkers», no pensó más que en la marcha de Kerensy. Pero Kerensky aquel mismo día había sido también vencido. Los periódicos bolcheviques publicaban este telegrama de Trotzky:

«Pulkovo, Estado Mayor.

La noche del 11 al 12 de noviembre será histórica. La tentativa de Kerensky de lanzar a las tropas contrarrevolucionarias contra la capital de la revolución ha sido definitivamente rechazada. Kerensky retrocede; nosotros avanzamos. Los soldados, los marineros y los obreros de Petrogrado han demostrado su voluntad de consolidar con las armas en la mano la autoridad de la democracia. La burguesía ha intentado aislar al ejército revolucionario. Kerensky ha intentado aniquilarlo valiéndose de los cosacos. Estos dos planes han fracasado lamentablemente.

La gran idea de la dominación de la democracia obrera y campesina ha estrechado las filas del ejército, templando su voluntad. En adelante el país entero se convencerá de que el poder soviético no es efímero: la dominación de los obreros, de los soldados y de los campesinos es un hecho indestructible. La derrota de Kerensky es la derrota de los grandes propietarios, de la gran burguesía y de los «kornilovistas». La derrota de Kerensky es la confirmación del derecho del pueblo a una vida de paz y de libertad, a la tierra, al pan y al Poder. El destacamento de Pulkovo ha reforzado con su labor la causa de la revolución obrera y campesina. Ya no es posible una vuelta al pasado. Nos esperan luchas, obstáculos y sacrificios. Pero el camino está abierto y la victoria asegurada.

La Rusia revolucionaria y el Poder soviético pueden estar orgullosos de su destacamento de Pulkovo, bajo el mando del coronel Walden. ¡Gloria eterna a los caídos! ¡Gloria a los combatientes de la revolución, a los soldados y a los oficiales que han sabido permanecer fieles al pueblo!»

Los destacamentos bolcheviques estaban acampados en las alturas de Pulkovo, apoyándose en Krassnoieselo. Serían unos 15.000, tropas irregulares, mezcladas, acudidas de todos los barrios y cuarteles de Petrogrado, casi sin jefes, obedientes a un Estado Mayor, formado por dos oficiales y tres soldados. Miarviof, el coronel, actuaba de general en jefe, estrechamente vigilado por sus antiguas ideas conservadoras y patrióticas. Esta tropa había ido al frente enardecida y desordenada, como en una insurrección popular. Las tropas de Kerensky no llegaban a tres mil, con varios cañones y un tren blindado. Le anunciaban refuerzos desde el frente a Kerensky, pero no llegaban, detenidos los trenes por la huelga neutralista de los ferroviarios y los sabotages de los bolcheviques. Estos lo sabían, y fueron a la ofensiva decididos.

Comenzó el combate en la madrugada del día 12. Kerensky atacó con la artillería; cargaron los cosacos y varias compañías de línea. Los bolcheviques cedieron, pero no el flanco derecho, donde estaban los marineros de Cromstadt, gente más disciplinada y decidida, mandada por algunos oficiales alemanes, convertidos sinceramente, o por habilidad, al bolchevismo. El combate terminó a favor de Kerensky; pero la presión de los bolcheviques continuaba; las tropas leales estaban extenuadas, y el general Krasnov ordenó la retirada a Gatchina. Trotzky pudo transmitir el telegrama que hemos copiado, cantando victoria.

No lo era todavía. Con algunos refuerzos, la marcha sobre Petrogrado po-

Compañía de Navegación

"Ybarra y Compañía"

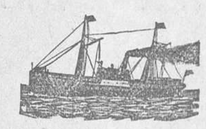

SERVICIOS DE CABOTAJE

EXTRARRAPIDO:

SALIDAS de Valencia los LUNES (quincenalmente), para Alicante, Cádiz, Huelva, Vigo, Musel, Gijón, Santander, Bilbao y Pasajes.

SALIDAS de Valencia los MARTES (quincenalmente), para Barcelona.

RAPIDO:

SALIDAS de Valencia todos los MIERCOLES para Alicante, Málaga, Sevilla, Vigo, Villagarcía, Coruña, Musel, Gijón, Santander y Bilbao.

SALIDAS de Valencia todos los LUNES para Tarragona y Barcelona.

CORRIENTE:

SALIDAS de Valencia todos los LUNES para Alicante, Cartagena, Aguilas (quincenal), Almería, Algeciras, Melilla, Motril, Málaga, Ceuta (quincenal), Cádiz, Huelva, Sevilla, Bonanza, Vigo, Villagarcía, Coruña, Ferrol, Avilés, Musel, Gijón, Santander, Pasajes y Bilbao.

SALIDAS de Valencia todos los MIERCOLES para Palma de Mallorca (quincenal), Tarragona, Barcelona, San Feliu o Palamós, Cette y Marsella.

Se admite carga con conocimiento directo para Tapia, Luarca, Navia, Rivadeo, San Esteban de Pravia, Vegadeo, Foz y Vivero, con trasbordo en Santander.

Se admite carga con conocimiento directo para Ayámonte, Isla Cristina y Villarreal de San Antonio, con trasbordo en Huelva.

SERVICIOS TRASATLANTICOS

AMERICA DEL NORTE:

SALIDAS de Valencia los días 8 o 9 de cada mes, para NUEVA YORK.

SALIDA de Valencia los días 23 o 24 de cada mes, para NUEVA YORK y FILADELFIA.

Se admite carga con conocimiento directo para los puertos del Pacífico de los Estados Unidos, puertos de Méjico e islas de Cuba, Puerto Rico y Santo Domingo.

MEDITERRANEO BRASIL-PLATA:

SALIDA de Valencia todos los días 28 o 29 de cada mes para Santos, Montevideo y Buenos Aires, con escala en algunos puertos del Mediterráneo.

Cámaras frigoríficas, amplios y confortables camarotes para pasajeros de tercera clase. Fonda y restaurant sano, nutritivo y abundante.

Se admite carga con conocimiento directo para Rosario de Santa Fe, Santa Fe, Asunción, Bahía Blanca, San Antonio Oeste, Puerto Madryn, Comodoro, Rivadavia, Puerto Deseado, Santa Cruz, Río Gallegos, Punta Arenas y San Julián.

Consignatario: GONZALO NOGUES, Contramuelle, núm. 6, GRAO (Valencia).—Teléfonos núms. 31.406 y 31.445.—Apartado núm. 8.—Valencia.

LA SARNA

DESAPARECE EN 2 DIAS CON LA

LOCIÓN MIGUEL

Precio del frasco: 4'50 pesetas

Farmacia Mencheta, San Vicente, 148.-Valencia

Ministerio de Educación, Cultura y Deporte